Quem Votar no Estado do Rio Pelos Radicaes Vota a Favor da Regeneração Revolucionaria, Vota pela Revolução, Mas Contra os Imbecis Que a Perderam

Bibliotheca Nacional
Av. Rio Branco

12 PAGINAS

Diario Carioca

100 REIS

Fundador : J. E. DE MACEDO SOARES

Praça Tiradentes n.º 77 | Rio de Janeiro, Quarta-feira, 10 de Outubro de 1934 | Anno VII — Numero 1.904

O Dever da Legalidade e a Responsabilidade da Ordem

O episodio de monstruoso cannibalismo que se desenrolou numa das principaes praças da cidade de S. Paulo merece ser fixado por seus variados aspectos na consciencia nacional.

Todos sabemos que a mania de imitação, especialmente de attitudes intellectuaes estrangeiras, é um dos apanagios do cabotinismo indigena. O movimento das idéas da Europa e da America repercute entre nós em manifestações servis, os copistas revelando lastimavel falta de imaginação. As denominações, a technologia, a inspiração artistica, a justificação historica, até a organização e a indumentaria, tudo reproduzimos com uma ingenuidade e applicação realmente desesperantes.

Essas actividades exoticas envolvem a massa dos simplorios, mas são exploradas por alguns individuos compreendidos na chave dos excitados e destrambelhados, os quaes exhibem terrivel coragem deante do ridiculo.

O "fascismo" forçosamente teria de nos suscitar um Mussolini suburbano. Copiaram a doutrina romana, enjorcaram a camisa, reproduziram os gestos. Todas as angustias, soffrimentos, difficuldades tragicas, impossibilidades moraes e materiaes da Italia depois-da-guerra, são completamente estranhos á paizagem social e politica do Brasil farto, pacifico, profundamente imbuido do sentimento juridico, amigo da liberdade e dotado do espirito critico. Não importa; ha um Mussolini na praça de Veneza, haviamos de ter o nosso na rua da Assembléa!

Comtudo, o "fascismo" no Brasil é uma influenza contagiosa, mas benigna. Entretanto, um achaque nunca vem só. Temos agora complicando a influenza fascista, um ataque de grippe moscovita.

O leninismo, que é a ultima formula politica do marxismo, tambem é um regime de violencia e tyrania aggravado pelo doutrinarismo do privilegio de classe, inhumano e feroz. Deixemos de parte o exame do systema; frisemos sua parentela na extravagancia e na excentricidade com o "fascismo" indigena.

A parada integralista na Paulicéa, como outras excursões desordeiras do "partido", seria um caso meramente policial. A intervenção communista deu-lhe o caracter de tragedia.

Informações officiaes descrevem os factos. Os "integralistas" reuniram-se para uma manifestação publica na praça da Sé, onde os communistas têm a séde installada num sobrado. Na propria séde armaram a tocaia, puzeram metralhadoras nas janellas para atacarem os antagonistas desprevenidos.

Por dois aspectos destaca-se a aggressão. O primeiro é a monstruosidade assassina, alvejando a esmo multidão innocente de curiosos que ali estava rodeando o grupo reduzido de camisas verdes. Acto de cannibaes, infame e cobarde. O segundo aspecto é a estupidez dos criminosos, atirando do seu reducto onde deixaram á policia o instrumento do crime, documentando irrecusavelmente a premeditação e a autoria do attentado.

Confrontando-se a inexpressão e futilidade desses movimentos facciosos com a perversidade de seus designios, vemos claramente traçado o caminho do governo na decisiva repressão. A sociedade brasileira não pode ser perturbada na sua tranquillidade, no seu labor pacifico, na garantia de seus direitos legaes, por dois bandos de imitadores sem escrupulos e sem entranhas.

Estamos muito longe de prevêr as transformações da sociedade moderna na sua organização politica. Cada civilização obedece a leis inflexiveis, as mais das vezes imperceptiveis aos seus contemporaneos.

No meio americano, porém, a liberdade e a justiça se fortificam constantemente. Somos avessos aos regimes de violencia incompativeis com a mocidade saudavel das republicas continentaes.

Ha, pois, uma condemnação preliminar e irrecorrivel que devemos decretar contra os perturbadores da ordem, contra os criminosos politicos e os que pretendem prosperar á margem da legalidade. Seja qual fôr a ideologia desses aventureiros, não lhes podemos aceitar os methodos.

O governo deve agir com firmeza, correspondendo á expectativa do publico que reprova horrorizadamente o cangaceirismo de facções politicas. Quem quizer viver fóra da lei, supporte os onus dessa aventura. O governo tem deveres sagrados e responsabilidades indisfarçaveis.

J. E. de MACEDO SOARES

O Mysterio Fawcett

PORTO ALEGRE, 9 (União) — O explorador Miguel Truchi volta a affirmar, entrevistado, que teve occasião de encontrar-se, nas proximidades do Bananal, com o coronel Fawcett. Accrescentou que esse official inglez lhe pedira para mandar noticias á familia, com a explicação dos motivos por que tinha resolvido desapparecer para o grande mundo.

Fawcett tinha sido atacado pela lepra e estava, na occasião do encontro, sendo medicado pelos indigenas, por meio de hervas.

O preço do ouro em Campos

CAMPOS, 9 (União) — A Agencia do Banco do Brasil affixou, para a compra do ouro fino, o preço de 16$400 por gramma.

O regresso do dr. Manoel Ribas a Curityba

CURITYBA, 9 (União) — De sua rapida excursão pelo interior do Estado, regressou a esta capital o dr. Manoel Ribas, interventor federal.

O Monstruoso Attentado de Hontem em Marselha

O Partido Autonomista Subvencionado Pela Light!

O Augmento dos Preços de Luz, Gaz e Força a Troco do Apoio Financeiro Dado ao Grupo do Sr. Pedro Ernesto, Pela Audaciosa Empresa Estrangeira

MAS O POVO MANIFESTARA', NAS URNAS, A SUA INTEIRA REPULSA A ESSES PROCESSOS IMMORAES

Causou a mais dolorosa impressão ao espirito publico a confissão cynica e inepta do Partido Autonomista de estar sendo subvencionado pela Light.

Cynica, porque é prova do mais tremendo despudor vir uma agremiação partidaria de publico declarar que sua propaganda é mantida á custa de subsidios de uma companhia estrangeira e em troca do compromisso de, no caso de ser victoriosa, assegurar á referida empresa polpudos beneficios em detrimento do publico.

Inepta, porque a referida confissão veiu mostrar ao povo carioca o grão de debilidade mental dos aventureiros que pretendem se apossar do governo do Districto Federal.

Deixemos, porém, de parte o communicado-confissão do bemfeitor da cidade e dos seus sequazes e examinemos a situação em que ficou collocado o Partido Autonomista (Automatico, como já o denominou o bom humor do povo carioca quando conheceu as suas ligações com a caixa do polvo canadense) deante da miseravel manobra de que lançou mão para obter recursos para sua propaganda.

A situação nitida e exacta é a seguinte: o Partido Autonomista, para fazer sua propaganda eleitoral, depois de ter raspado os cofres da Prefeitura, viu-se na contingencia de recorrer a "The Rio de Janeiro

Pedro Ernesto

Light and Power", para obter recursos de dinheiro.

Contra o fornecimento de somma de cerca de 3.000 contos, segundo apuramos em circulos intimamente ligados ao Partido Automatico, o "bemfeitor da cidade", por si e por seus cumplices nos escandalos da Prefeitura, assumiu o compromisso solenne de augmentar as tarifas de telephones e bondes, logo após as eleições e a de gaz e luz, desde que se torne effectiva a transferencia desses serviços para a Municipalidade.

Esses augmentos, segundo demonstramos em calculos publicados em nota anterior e que estão ao alcance de todos, porque as cifras de consumo de gaz, energia electrica (luz e força motriz), passageiros transportados nos bondes e assignaturas de telephones constam de estatisticas officiaes, assegurarão á Light lucro superior a 150.000 contos annuaes.

Os referidos augmentos, que serão concedidos se victorioso fôr o partido subvencionado pela Light, representam a mais miseravel extorsão ao povo carioca, ao mesmo tempo que constituem a paga dos recursos fornecidos por uma companhia estrangeira para manobras politicas dentro do Brasil.

O interesse da empresa canadense pela victoria do Partido Autonomista é tão forte e veemente que não se limitaram os directores da Light a fornecer recursos para a propaganda da

(Continua na 2ª pagina)

Assassinados o Rei da Yugoslavia e o Ministro dos Estrangeiros da França

COMO SE DEU O BRUTAL CRIME—UM DOS AUTORES DO ATTENTADO FOI LYNCHADO — A CAVALLARIA INVESTIU IMPIEDOSAMENTE SOBRE O POVO — DESORDENS NA YUGOSLAVIA — CONVOCADO COM URGENCIA O GABINETE FRANCEZ

O rei Alexandre, da Yugoslavia

Uma nuvem sombria pesa neste momento sobre o mundo. O attentado de hontem, em Marselha, póde ser muito bem o fusilar do raio que irá desencadear a guerra, arrastando para a carnificina os rebanhos humanos de todos os continentes.

Os telegrammas lembram a esse respeito que o monstruoso crime de agora é quasi identico ao de Serajevo, quando o archiduque austriaco succumbiu ao espoucar de balas assassinas, lançando o flagello da guerra sobre toda a terra e pondo em cheque a propria civilização contemporanea. Essa similitude entre estes dois factos historicos não é effectivamente um caso fortuito nem méra coincidencia. Ao contrario, tudo indica tratar-se agora, como em julho de 1914, de um plano sinistro habilmente concertado, por especialistas em intrigas e provocações politicas internacionaes, visando levar o mundo a uma nova matança collectiva. Na verdade, a imprensa européa e americana tem estado ultimamente cheia de reportagens sensacionaes sobre a actividade criminosa dos agentes armamentistas, que, alliados aos gabinetes ministeriaes e ás chamadas "sociedades secretas", são os grandes technicos na preparação das guerras.

Essa é a razão pela qual a morte do rei da Yugoslavia e do sr. Louis Barthou não póde deixar de ser recebida com a mais viva emoção e o maior nervosismo pela opinião mundial. A noticia informando tratar-se de um acto de vingança partido de um patriota croata, que assim quiz protestar contra a violação da autonomia de sua terra, não parece uma versão procedente. Por trás desse tragico episodio, os profissionaes da guerra e os dirigentes da politica imperialista movem os cordeis invisiveis que pódem levar os titeres e os homens, momentaneamente cégos pela paixão patriotica, á loucura de uma nova conflagração internacional.

Por tudo isso, o attentado bestial de hontem deve ser recebido com as mais sombrias, dolorosas e justificadas appreensões. Uma nuvem negra pesa neste momento sobre a face da terra — e nessa nuvem como que perpassam, num ambiente de máos presagios, os cavalleiros do Apocalypse...

MARSELHA, 9 (United Press) — Um dos representantes da United Press, o jornalista François Cussini, testemunha de vista da tragedia, assim descreve os acontecimentos: "Encontrava-me entre a multidão, junto á Bolsa do Commercio, quando o auto em que vinha o rei dobrou vagarosamente a esquina da rua. Ouvi que se gritava alto por traz de mim, respondendo a multidão com vivas e applausos. Seguiu-se viva luta a murros, e então o assassino, apro-

(Continua na 11ª pagina)

Embarcou Para São Paulo o Chanceller José Carlos de Macedo Soares

AS PERSPECTIVAS DE VICTORIA DO PARTIDO CONSTITUCIONALISTA — O P.R. P. LEVARA' SO'MENTE A'S URNAS, APPROXIMADAMENTE, CEM MIL ELEITORES — PARTIU PARA MATTO GROSSO O INTERVENTOR CESAR MESQUITA — A JUSTIÇA ELEITORAL CONCEDE UMA ORDEM DE HABEAS CORPUS EM FAVOR DE QUINHENTOS MEMBROS DA OPPOSIÇÃO NORTE-RIOGRANDENSE

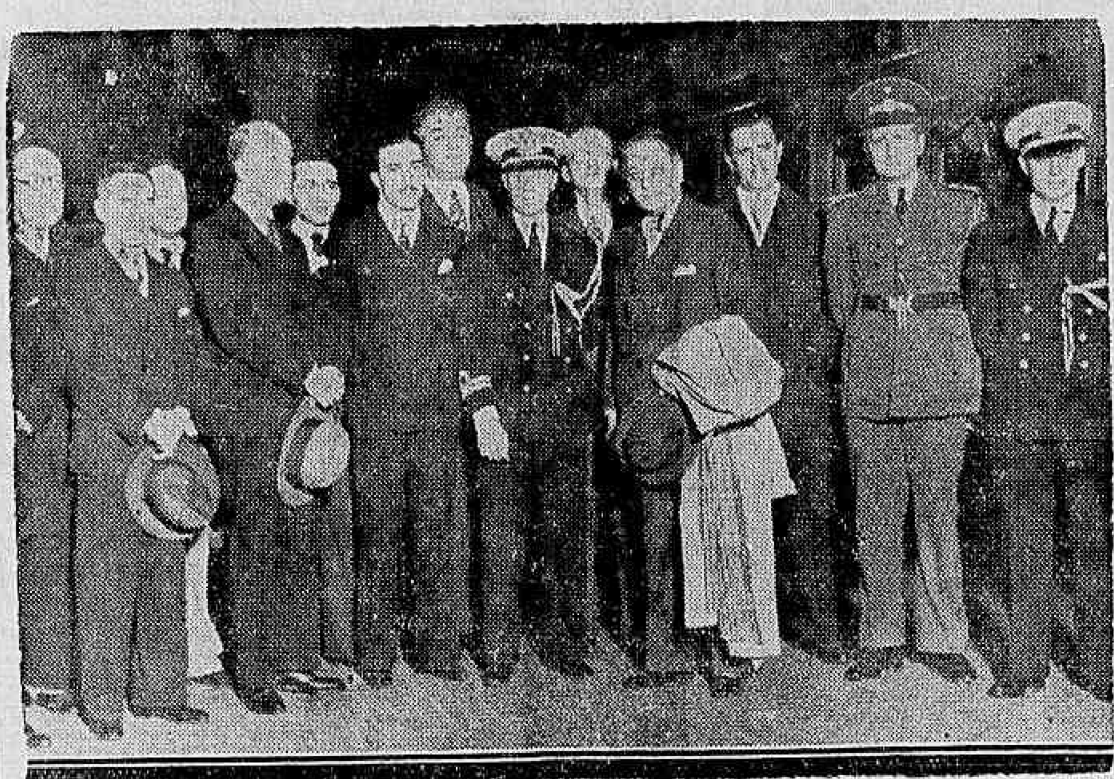

A partida do chanceller Macedo Soares para São Paulo

Partiu, hontem, á noite para S. Paulo, pelo "Cruzeiro do Sul", o sr. José Carlos de Macedo Soares. O chanceller brasileiro pretende ficar no seu Estado até a realização das proximas eleições, nas quaes o Partido Constitucionalista espera obter uma esmagadora victoria sobre os seus adversarios.

Segundo declarou o sr. Armando de Salles Oliveira aos jornalistas cariocas que foram á capital paulista assistir ao grande almoço de sabbado ultimo, do Luna Park, o triumpho de seu partido, no pleito de 14 do corrente, será dos mais completos, pondo em cheque, definitivamente, o tão apregoado prestigio do P. R. P., que terá talvez de renunciar para sempre aos seus propositos de retomar o poder. Accrescentou o interventor, actualmente licenciado, que num total de 400.000 votantes, os perrepistas poderão ter 100.000 aproximadamente, sendo portanto batidos por uma larga margem de suffragios.

Para quem — como aconteceu com o DIARIO CARIOCA — observou o ambiente politico de S. Paulo, nos ultimos dias, a afirmativa do sr. Salles Oliveira não póde ser recebida com surpresa. A engrenagem anachronica do P. R. P. não resistiu aos embates da época revolucionaria, sendo certo tambem que a mesma só funccionou satisfactoriamente emquanto dispôz do poder. Hoje, mesmo fazendo contra a actuação do interventor uma campanha inconfessavel de mystificação demagogica, visando tocar os sentimentos e melindres do povo paulista, na exploração do caso da violação á autonomia de sua terra — mesmo assim o velho partido não conseguiu galvanizar senão os remanescentes de sua organização carcomida. Mas, o Partido Constitucionalista não deseja a adhesão desses elementos. A parte sã dos effectivos perrepistas todos os dias abandona os seus chefes, repudiando a directriz que os mesmos têm traçado, a qual se fosse adoptada, seria a volta ao passado e a repetição de todos os erros que levaram o paiz á revolução de 1930.

Não sómente na capital paulista, mas em todo o interior, as manifestações feitas ao sr. Salles

(Continua na 3ª pagina)

O Partido Popular Radical em Actividade

UMA CARAVANA, CHEFIADA PELO DR. JULIO ED. DA SILVA ARAUJO, PERCORRE VARIOS DISTRICTOS DE THEREZOPOLIS

Therezopolis viveu, domingo ultimo, intensos momentos de vibração civica com a visita que uma caravana politica do Partido Popular Radical fez á sua encantadora séde e ao 3º districto do municipio.

A caravana, chefiada pelo illustre chefe politico desse municipio, dr. Julio Eduardo da Silva Araujo e da qual fazia parte, entre outras pessoas, o dr. Carlos Freire Zenha, candidato do directorio local á deputação estadual, chegou a Therezopolis, ás 10 e 20 horas da manhã, sendo recebida na estação do Alto por compacta multidão, á frente da qual se encontravam o cel. Sebastião Teixeira e os srs. Teixeira Guimarães, Roberto e Samuel Vieira, José Coelho, Marcos Kanano e outras pessoas.

Do Alto dirigiu-se a caravana para o Varzea-Hotel, onde foi servido lauto almoço, partindo em seguida, para Bom Successo, sendo acompanhada até essa localidade por grande numero de correligionarios do Partido Popular Radical que se transportou em cinco automoveis e um omnibus.

A recepção da caravana foi das mais festivas, pois o povo de Bom Successo, com o seu chefe, o major Domingos Augusto da Costa á frente, recebeu o dr. Julio Ed. da Silva Araujo e os seus companheiros, ao som de uma banda de musica e de foguetes.

Ahi se realizou o grande comicio promovido pelo Partido Popular Radical. Usou da palavra em 1º logar, o dr. Silva Araujo que, com eloquente discurso, apresentando ao eleitorado o dr. Carlos Zenha, candidato por Therezopolis, á deputação estadual, solicitou aos seus deputados amigos e correligionarios cerrassem fileiras em torno da bandeira radical, sufragando, integralmente, a sua chapa nas proximas eleições.

Interrompido varias vezes pelos applausos da multidão, o dr. Silva Araujo recordou ainda os oito annos em que chefiou, arrastando todos os perigos, a opposição do situacionismo local sendo, ao terminar, longamente ovacionado.

Orou, então, o dr. Carlos Zenha que, agradecendo as manifestações de sympathia acabadas de receber do altivo eleitorado de Bom-Successo, relembrou os serviços prestados a Terezopolis pelo seu sogro, o saudoso José Augusto Vieira; promettendo ao eleitorado de Therezopolis que, si eleito, haveria de ser na Assembléa um defensor dos seus direitos.

Fez tambem uso da palavra o sr. João Bruno.

Terminado o "meeting", dirigiu-se a caravana para Vieiros, onde foi festivamente recebida pelo cel. Joaquim Cunha, regressando em seguida a Therezopolis, depois de breve parada em Venda-Nova, na residencia do cel. Francisco Lippi.

Na proxima sexta-feira, os drs. Carlos Zenha e Silva Araujo, visitarão a séde do 2º districto, pela manhã, realizando-se á tarde um grande "meeting" politico na Praça Balthazar da Silveira, a principal de Therezopolis, onde deverão falar os srs. Carlos Zenha, Armando Vieira e Julio Ed. da Silva Araujo.

A victoria do P. Radical em Therezopolis está assegurada definitivamente.

Os Militares e a Politica

O MINISTRO DA GUERRA EXPEDE NOVO AVISO

O ministro da Guerra expediu ao chefe do D. P. E. o seguinte aviso:

"Tornando-se frequente, nestes ultimos dias, a attitude de um reduzido numero de militares, principalmente sargentos, vindo a publico debater assumptos de natureza politico-partidaria, reitero as recommendações feitas em aviso de 27 de setembro, no sentido de serem applicadas as sancções disciplinares contra os que, apesar dos multiplos processos suasorios indicados, persistem nessas actividades nefastas ao Exercito."

N. R. — O sargento Tolentino de Menezes, no dia 25 de setembro p. passado, escreveu e entregou nesta redacção, para ser publicado, um appello dirigido aos seus camaradas do Estado do Rio. Esse appello sómente foi publicado dois dias após, exactamente quando o ministro da Guerra baixava um aviso mandando applicar sancções disciplinares contra os militares envolvidos em actividades politicas.

Posteriormente, á revelia do sargento Tolentino, o documento foi novamente publicado pelo DIARIO CARIOCA. E' que nelle não pudemos vêr nenhum gesto de indisciplina. De sua simples leitura, verifica-se que não se trata de uma attitude facciosa, envolvendo actividade politico-partidaria, pois dos proprios termos do appello resalta claramente que o seu autor se collocou acima dos partidos, para aconselhar aos seus companheiros o suffragio de candidatos aos quaes deve a classe dos sargentos reaes beneficios.

As Gréves

CONTINUA SEM SOLUÇÃO O CASO DE BANGU' — TORNARÃO HOJE AO TRABALHO OS OPERARIOS DA SERRARIA ARTHUR DONATO — VARIOS OPERARIOS FALAM AO "DIARIO CARIOCA"

Em Numero Superior a 2.000, Declararam-se Em Parede Pacifica, os Operarios da Fabrica Mavilis

Procurando uma formula conciliatoria para o dissidio verificado entre empregados e empregadores da Fabrica de Tecidos de Bangu', esteve reunida, hontem, á tarde, a Commissão Mixta de Conciliação e Julgamento do 1º Districto. Estiveram presentes o sr. Guilherme da Silveira, director presidente da Companhia Progresso Industrial, proprietaria da fabrica; representantes da União dos Operarios em Fabricas de Tecidos e varios empregados da Fabrica de Bangu', que ha varios dias se acham em greve pacifica.

Com o fim de chegarem a um accôrdo, os operarios abriram mão de 50 °|° do augmento que pleiteavam, não sendo, mesmo assim, aceito pelo presidente daquella empresa, que allega não poder augmentar os salarios, em razões de ordem financeira.

Não se chegando ao fim collimado, foi suspensa a sessão e marcada outra para amanhã.

VOLTARÃO HOJE AO TRABALHO OS OPERARIOS DA SERRARIA ARTHUR DONATO

Para tratar do dissidio verificado entre os operarios e proprietarios da Serraria Arthur Donato, reuniu-se hontem, em uma das salas do Departamento Nacional do Trabalho, a Commissão Mixta de Conciliação. Compareceram á reunião, além do proprietario e do "Comité de Greve" da Serraria Arthur Donato, varios representantes da Alliança dos Operarios em Construcção Civil".

Ficou resolvido, ao terminar a reunião, qde os operarios retornariam hoje ao trabalho, emquanto os directores estudariam uma formula para attender ás justas aspirações do pessoal.

Estiveram na redacção do DIARIO CARIOCA, hontem, á noite, afim de nos dar conhecimento da resolução tomada por seus collegas, os seguintes operarios da Serraria Arthur Donato: Adelino Venancio, Antonio Rozendo Vaz, Benedicto de Souza e Agenor da Cruz.

NA FABRICA MAVILLIS

Os operarios da Fabrica Mavillis, sita á rua General Gusjão, no Caju', estão desde ante-hontem, á tarde, em greve. Excede a dos mil o numero de paredistas.

O edificio da fabrica está guardado pela policia.

Pleiteam os grevistas augmento de salario e outros direitos que lhe são assegurados pelas leis trabalhistas vigentes.

Ainda hoje, uma commissão de operarios da Mavillis procurará o ministro do Trabalho, com o fim de encontrar uma formula conciliatoria para o caso.

Politica do Districto

PARTIDO NACIONAL DOS SERVIDORES DO ESTADO — EDUCAÇÃO - JUSTIÇA - TRABALHO

Por iniciativa dos componentes do Partido Nacional dos Servidores do Estado, foi nomeado o 1º sargento escrevente do Exercito, Nicolao Tolentino de Menezes, incluido na legenda — Educação — Justiça — Trabalho, como preito de homenagem aos Sargentos do Brasil, pelo muito que vem fazendo em prol da sua laboriosa classe.

O sargento Nicolau Tolentino de Menezes, candidato como é, a vereador municipal, por certo será eleito e como tal trabalhará em beneficio das humildes classes, dada as suas uteis iniciativas, esforços e intelligencia, pois foi elle quem instituiu na classe dos sargentos o jornal — "O Arauto dos Sargentos", idealizou e organizou a "Casa do Sargento", da qual é o presidente e criou o Centro de Cultura dos Sargentos do Brasil.

Essas instituições têm, incontestavelmente concorrido para o alevantamento da prestigiosa classe, que era desconhecida pela sociedade, e feito o congraçamento dos sargentos de terra e mar.

A chapa do Partido Nacional dos Servidores do Estado é a seguinte:

Para deputados federaes:

Antonio Marques dos Reis.
Manoel Tiburcio da Silva.
Antonio Gonçalves de Campos
Arthur Negreiros Falcão
Djalma Pires Ferreira.
Raul Leitão da Cunha
Celio Negreiros de Barros
Jorge Severiano Ribeiro
Herbert Scheiner de Mendonça
Ismar do Nascimento Silva

Para Vereadores municipaes:

Mario Cabral
Manoel Durval Telles de Faria
Danton Jobim
Oswaldo Soares Monteiro
Arthur Victor
Norberto Lucio Bittencourt
Julio do Carmo Filho
Benedicto Lyra
Francisco Xavier de Britto
Nestor Wanderley Curio
Ephraim Rizzo.
Lucas Antonio Monteiro de Barros.
Leonel Ramos
Nicolau Tolentino de Menezes
Alfredo Carneiro Cabral
Godofredo Corrêa dos Santos
Porcino do Nascimento Vieira
Vicente Carino
Antonio Pedroso Lima
José de Souza Marques
Sylvio Lessa da Silveira Caldeira.
Feliciano Angelo de Cerqueira
Francisco de Paula Maciel
Affonso de Lima Soares

REGISTA-SE A CHAPA DA COLLIGAÇÃO DOS INDEPENDENTES

O Tribunal Superior Eleitoral registou hontem a chapa da Colligação dos Independentes, que ficou assim constituida:

Para deputados:

Antonio Rodrigues de Souza, Viriato Antonio Nunes, Jacy Garnier Barcellar, Americo Teixeira Palha, Eugenio Rodrigues Manso Paes Leme, Raphael da Cruz Ramalho Ortigão, Paulo Francisco de Almeida Neves Alberto Emilio Manes, Alberto Jorge do Amaral Murtinho e Paulino Alves de Moraes.

Para vereadores:

Mario Teixeira Mendes, Manoel Francisco de Oliveira, José Irineu de Souza, Antonio Rodrigues de Souza, Benilde de Santa Anna, Augusto Accioly Carneiro, José Othillo da Rocha, José de Souza Marques, Danton Pinheiro Jobim, Xisto Baptista de Oliveira, João Soares Rodrigues, Joviniano Barbosa, José Marques da Silva, José Francisco Lobo, Joaquim Ferreira Gonçalves, José Pereira do Nascimento, Democracino Felix, Eugenio Costa, Alvaro Miguel Nunes, Alvaro Palmeira, Argeu Gonçalves Martins, Evaristo Ferreira da Veiga, Hermenegildo de Barros Filho e João de Faria Nunes.

AS CLASSES OPERARIAS E A CANDIDATURA DO SR. AMERICO PALHA

O jornalista Americo Palha recebeu o seguinte telegramma: "Ao intrepido jornalista, candidato da Colligação dos Independentes e que será na Camara a sentinella vigilante dos humildes trabalhadores hypothecamos nossa solidariedade no proximo pleito ao qual levaremos dez mil eleitores. — (a) *João Brigido*. União Operaria Construcção Civil; *Antonio Pinto*, Syndicato dos Trabalhadores Maritimos; *Americo Ribeiro*, União Trabalhadores; *Pedreira*, Syndicato Operarios Metallurgicos e *Castellar Santos*".

O FUNCCIONALISMO PUBLICO E A POLITICA — UM TELEGRAMMA DA A. B. I.

A' direcção do Partido Nacional dos Servidores do Estado, o presidente da A. B. I. telegraphou nos seguintes termos:

"A Associação Brasileira de Imprensa felicita a direcção do Partido Nacional dos Servidores do Estado pela inclusão na chapa de deputados do nome do caricaturista Théo, nosso consocio dr. Djalma Pires Ferreira, augurando-lhe victoria nas eleições do dia 14".

UM CANDIDATO DOS DIARISTAS DOS CORREIOS E TELEGRAPHOS

Os diaristas dos Correios e Telegraphos resolveram levantar a candidatura do seu collega Oscar Mario de Bittencourt á Camara Federal, tendo em vista os serviços que o mesmo vem prestando á sua classe.

MAIS ADHESÕES A' "CONVENÇÃO PROLETARIA INDEPENDENTE"

De todas as legendas lançadas para o proximo pleito, destaca-se por sua sympathia e acerto da escolha dos componentes de suas chapas, a Convenção supracitada, á frente da qual se acham os professores Cunha Rodrigues, Esperidião de Abreu e Antonio Rodrigues de Souza, deputado classista. Encimam as chapas de deputados e vereadores, respectivamente, os srs. Carlos Imbassahy e Augusto Regulo da Cunha Rodrigues, figuras de grande projecção nos meios espiritas desta capital. Faz parte da chapa da Convenção, o nosso companheiro Danton Jobim, cujo valor foi fartamente focalizado pelo professor Esperidião de Abreu, na grande reunião effectuada domingo pela "Frente Unica Proletaria".

PARTIDO INDEPENDENTE 9 DE JULHO

Sob a legenda "Pela Renovação", o Partido Independente 9 de Julho, registou a seguinte chapa:

PARA DEPUTADOS

Azor Brasileiro de Almeida.
Azor Brasileiro de Almeida.
Bartlett James.
Arthur Negreiros Falcão.
Mozart Lago.
Pedro Paula Pena e Costa.
Arthur Thompson.
Jorge do Amaral Murtinho.
Antonio Gonçalves de Campos.
Abelardo Alves de Barros.
Ignacio Xavier Baptista.

PARA VEREADORES:

Mario Limoeiro.
Mario Limoeiro.
Agildo da Gama Barata Ribeiro.
Arthur Soares.
Walter de Toledo Penido.
Antonio Pedroso de Lima.
Amilcar da Costa Robim.
Antonio Regulo da Cunha Rodrigues.
Danton Jobim.
Dagoberto Zavataro.
Nestor Wanderley Curio.
Francisco de Paula Maciel.
Waldemar Medrado Dias.
Pedro Paula Pena e Costa.
Breno Machado Vieira Cavalcanti.
Joaquim do Rego Barros.
Oswaldo Cardoso.
Roberto Freire.
Azor Brasileiro de Almeida.
Lahire Caldas Bizarro.
Jair de Barros e Vasconcellos
Franklin Francisco Braga.
Aristobulo Cabral Costa.
Pury de Figueiredo.
Ignacio Xavier Baptista.

AOS COMPANHEIROS FERROVIARIOS DA CENTRAL DO BRASIL

Pedem-nos a publicação do seguinte:

"No proximo pleito eleitoral de 14 de outubro, não poderiamos deixar de contribuirmos com o nosso contingente em favor de amigos dedicados que são candidatos a deputados e vereadores.

A campanha da extincção da 3ª classe de praticantes de agentes, conductores e escreventes, feita pelo destemido DIARIO CARIOCA, em nosso favor, é bem recente. Como esquecermos os nomes dos jornalistas: Danton Jobim, Americo Teixeira Palha e Eugenio Costa, tres dos seus redactores, que se collocaram ao nosso lado, batalhando com denodo para a victoria da causa que pleiteavamos?

Esquecermos dr. Romero Fernando Zander, nosso companheiro, ex-director da Central do Brasil; dr. Mario Cabral, o querido ex-engenheiro, a quem a Central do Brasil muito deve e a Rio D'Ouro tudo que é; dr. Hernani Figueredo Cardoso, o amigo da pobreza, o educador caritativo, o amigo de todos os tempos dos ferroviarios e tantos outros bons amigos, aos quaes muito devemos, seria praticarmos uma ingratidão, no momento em que necessitam do apoio dos verdadeiros amigos.

A gratidão é um dos sentimentos que dignifica o homem e para demonstrarmos aos que hontem, nos auxiliavam desinteressadamente, com o seu prestigio, com o valor do talento é justo que corramos ás urnas para testemunharmos o nosso reconhecimento.

Assim procedendo, companheiros daremos o testemunho da nossa gratidão e contribuiremos para que na Camara dos Deputados e no Legislativo da Cidade tomem assento homens dignos e amigos dos que soffrem.

São nossos candidatos:

Para deputados — José Mattoso Sampaio Corrêa, Adolpho Bergamini, Arthur Cumplido de Sant'Anna, Henrique de Toledo Dodsworth, João Baptista de Azevedo Lima, Mozart Lago, Nelson de Almeida Cardoso, Rodrigo Octavio Filho, Targino Ribeiro e Americo Teixeira Palha.

Para vereadores — Roméro Fernando Zander, Hernani Figueredo Cardoso, Mario Cabral, Danton Jobim, dr. Sylvio e Silva, Waldemar Medrado Dias, Raymundo Paz, Raul Boaventura, Philadelpho de Almeida, Pedro Vivacqua, Ovidio Meira, Julio de Oliveira e Silva, Julio Thiers Perissé, Acurcio Francisco Torres, João Daut d'Oliveira, João Clapp Filho, Ismael Curvello Cavalcanti, Heitor Beltrão, Eugenio Costa, Domingos Cunha, Celio Ferreira da Costa, Americo Azevedo e Alvaro Palmeira."

O NOME DO SR. ALBERTINO DA SILVA TEIXEIRA INDICADO PARA VEREADOR

Estamos a quatro dias do pleito eleitoral que fará os deputados e vereadores para a nova representação do Districto.

Dentre os muitos candidatos a vereadores apparece o nome do sr. Albertino da Silva Teixeira, funccionario do Departamento Nacional de Saude Publica que gosa de grande prestigio entre os seus collegas, já tendo representado a sua classe em diversas occasiões como delegado no Congresso dos Funccionarios Publicos, na elaboração dos Estatutos dos Funccionarios e como delegado-eleitor dos mesmos funccionarios, representando a Caixa Beneficente dos Empregados da Saude Publica.

Operoso e trabalhador, o sr. Albertino da Silva Teixeira, que se póde dizer o candidato dos funccionarios da Saude Publica, tem a sua candidatura certa de eleição pois congrega a sympathia geral, não só dos seus companheiros como tambem dos alumnos e funccionarios do Collegio Pedro II.

O programma deste candidato synthetisa-se numa phrase que vale por uma affirmação do cumprimento a que se impõe: "tudo farei, dentro do possivel, pelos pequenos funccionarios lutarei o quanto que possa".

E' CANDIDATO A VEREADOR PELA COLLIGAÇÃO DOS INDEPENDENTES E PELO PARTIDO "EGUAES E FORTES", O DR. AUGUSTO ACCIOLY CARNEIRO

O dr. Augusto Accioly Carneiro, conhecido jurista brasileiro, é apresentado para as proximas eleições, como candidato a vereador, por dois partidos: pela Colligação dos Independentes, e pelo "Eguaes e Fortes".

Contando com grande numero de amigos e forte prestigio eleitoral, será um dos candidatos provaveis a ser eleito, pois, a Colligação dos Independentes, é um partido forte, que conta com o voto do operariado carioca.

ASSOCIAÇÃO DE ELEITORES INDEPENDENTES

E' hoje, que a Associação de Eleitores Independentes, ex-Centro Politico de Thomaz Coelho, vae reunir-se para organizar em definitivo as chapas para o proximo pleito eleitoral.

Já estão assentados os nomes: para deputados:

Henrique Lage.
Conde Pereira Carneiro.
Antonio Marques dos Reis.
Mauricio de Lacerda.
Julio Cezar [illegible] Fonseca.
Bertha Lutz.
Martins Alonso.

Para vereadores:

Jorge Ebering de Mattos
Danton Jobim.
Eugenio Costa.
Eugenio de Farias.
Dr. Sylvio e Silva.
Padre Olympio de Mello.

A reunião será procedida pelo sr. Pedro Pereira dos Santos, e o lemma: será apoiar os candidatos pelos seus meritos e não por imposição de partidos.

CONCENTRAÇÃO POLITICA SUBURBANA

(Séde Paranapiacaba, 134 Piedade)

Pede-nos a publicação do seguinte:

"A Concentração Politica Suburbana, faz um pedido aos eleitores que desejarem votar na chapa escolhida pela Concentração ,para organizarem do seguinte modo: para deputados: dr. Irineu de Mello Machado; Oscar Mario Bittencourt; dr. Antonio Marques dos Reis.

Para vereadores: Octavio José dos Prazeres; Euzebio Carmo Dutra; Edison Augusto Coelho, Danton Jobim, dr. Cezar Faria Lemos; dr. Breno dos Santos; dr. Mario Cabral; Octavio Rodrigues Coral.

N. B. — As chapas de vereadores devem ser encabeçadas com o nome de Octavio José dos Prazeres.

UNIÃO POLITICA DOS PEQUENOS EMPREGADOS DA SAUDE PUBLICA.

Afim de deliberar sobre a indicação dos seus representantes, nas varias zonas eleitoraes do pleito, reunem-se quinta-feira Districto Federal, no proximo os elementos da Directoria e Commissão Directora da União Politica dos Pequenos Empregados da S. Publica, que vem de filiar-se ao Part. Economista e Democratico do Brasil, defendendo por consequencia a legenda "Frente Unica do Districto Federal".

O Partido Autonomista Subvencionado Pela Light!

(Continuação da 1ª pagina)

candidatura do bravo coronel Baptista, o "bemfeitor da cidade" como o cognominaram os seus sequazes. Foram além. Em varias secções da poderosa empresa já estão agindo fortemente na cabala de votos empregados da Light, transformados por ordem da directoria em cabos do Partido Autonomista.

Não nos causa admiração que o sr. Pedro Baptista se tenha vendido de corpo e alma á Light. Não nos impressiona em absoluto o facto de a Light se interessar pela victoria do coronel Baptista. A falta de escrupulos do bravo cirurgião Prefeito é por demais conhecida do povo carioca. A ganancia e a tortuosidade dos processos da Light não são tambem ignoradas pela população do Districto Federal.

O que nos causa indignação, o que irrita, é o cynismo, é a miseria moral dos aventureiros que pretendem dominar a Capital da Republica, cidade culta e laboriosa, lançando mão de todos os processos, de todos os golpes, de todas as infamias.

O cirurgião Baptista e seus companheiros de aventura eleitoral estão, porém, irremediavelmente perdidos.

A Light poderia despejar nos cofres do Partido Autonomista não 3.000, mas 300.000 contos e a derrota do grupo por ella subvencionado seria da mesma forma estrondosa e fragorosa, porque o Districto Federal não é um burgo podre, porque o eleitorado carioca não se vende e não se pollue ao contacto do ouro estrangeiro que pretende escravizal-o.

Chamamento de Capitão

Está sendo chamado a comparecer ao gabinete do Departamento do Pessoal do Exercito, com urgencia, para tratar de seu interesse, o capitão do Exercito Cesar Gonçalves.

CLINICA DE VIAS URINARIAS

Dr. Samuel Kanitz

Membro da Sociedade de Urologia da Allemanha, ex-assistente dos professores Lichtemberg, Lewin Joseph de Berlim e Haslinger de Vienna. Especialista: em doenças dos Rins, Bexiga, Prostata, Urethra, Doenças de Senhoras. Diathermia, Ultra Violetas. Consultorio: 7 de Setembro, 42 Sob., das 13 ás 17 horas. Phone: 4-4493.

Harold Lloyd o "TESTA DE FERRO"

o comico que fez de sua "Myopia" um "grau" elevado de humorismo!

Uma satyra politica que encerra a mais bella lição de "civismo"!

FOX Hoje! Pathé Palace

EMBARCOU PARA SÃO PAULO O CHANCELLER JOSÉ CARLOS DE MACEDO SOARES

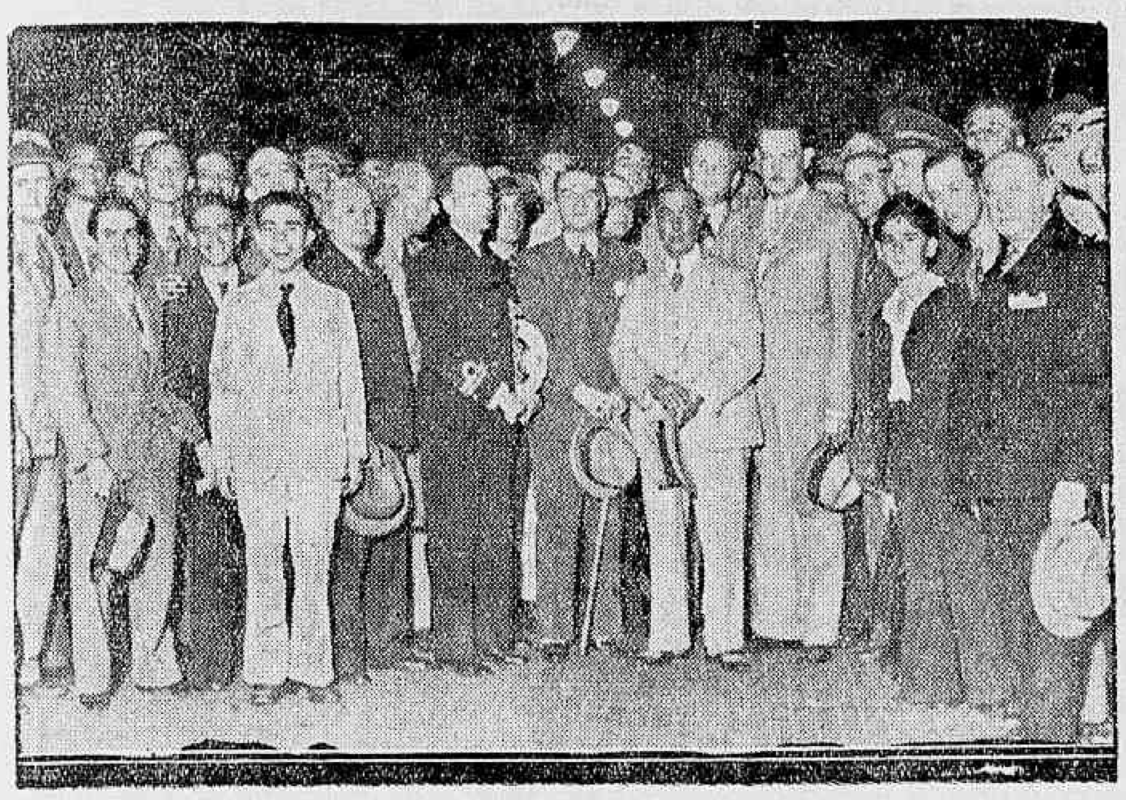

O embarque do interventor Cezar Mesquita para Matto Grosso

(Continuação da 1ª pagina)

Oliveira têm sido as mais calorosas jamais tributadas a qualquer dos governantes do grande Estado.

Essas homenagens traduzem a mais completa e profunda concordancia popular com a actuação do illustre sr. Armando de Salles Oliveira á frente dos destinos de sua terra, num dos momentos mais graves da historia nacional, quando o paiz parecia descambar para a guerra civil e os perigos da secessão.

A attitude habil e conciliatoria de homens conscientes, como os srs. Salles Oliveira e J. C. de Macedo Soares, salvou por certo o Brasil de dias sombrios, evitando desastres talvez irreparaveis. Isso se deve, em grande parte, á clarividencia e ao instincto politico desses homens, que os acontecimentos, numa hora feliz, collocaram á testa da situação de S. Paulo.

Estamos certos de que o povo paulista, tão consciente na escolha de seus dirigentes, saberá reconhecer e premiar os grandes serviços prestados á sua terra, dando o seu apoio aos homens do Partido Constitucionalista. A prosperidade e a paz agora desfructadas pelo grande Estado, joia e orgulho da Federação, são o melhor documento em favor da nova ordem presidida pelo sr. Armando de Salles Oliveira, no qual o Brasil possue hoje uma de suas figuras publicas de maior relevo e a quem está por certo destinado um futuro politico dos mais brilhantes.

EMBARCOU PARA MATTO GROSSO, O NOVO INTERVENTOR

Embarcou, hontem, ás 20 horas, para Matto Grosso, o novo interventor naquelle Estado, dr. Cesar Mesquita Serva, que vae assumir aquelle cargo de confiança do Governo.

Ao seu embarque, que foi concorridissimo, compareceram os representantes dos Ministros da Justiça e da Marinha, o capitão Filinto Muller, chefe de Policia, e outras autoridades, numerosos elementos da colonia mattogrossense, destacando-se elevado numero de estudantes.

A' partida do trem ouviram-se enthusiasticos vivas ao novo interventor em Matto Grosso, ao capitão Filinto Muller, ao dr. Getulio Vargas e ao Estado de Matto Grosso.

O novo interventor mattogrossense, conforme já tivemos occasião de accentuar, é figuro de projecção em nossos meios diplomaticos, sendo tambem possuidor de grande cultura e de marcantes qualidades moraes. Sua escolha causou, por isso mesmo, a melhor impressão, vindo solucionar o caso politico daquelle Estado, o qual, certamente, entrará agora num periodo de tregua e geral tranquillidade.

A SITUAÇÃO POLITICA NO RIO GRANDE DO NORTE

Foi julgado, na sessão de hontem, do Tribunal Superior de Justiça Eleitoral, um pedido de "habeas-corpus", impetrado pelo deputado Ferreira de Souza em favor de cerca de 500 eleitores do Partido Popular do Rio Grande do Norte, que faz opposição ao interventor Mario Camara.

Relatou o feito o desembargador Collares Moreira, que leu todas as peças do processo e grande copia de documentos que comprovavam as violencias allegadas na petição inicial e praticadas pelo interventor federal.

Foi relator, levantada a preliminar da competencia do Tribunal Superior para tomar originariamente, conhecimento do pedido, o que foi decidido, affirmativamente, tendo-se em vista a premencia do tempo, sendo assim, materialmente impossivel poder-se tomar quaesquer outras medidas efficientes.

Quanto ao merito da questão, o Tribunal entendeu de conceder a ordem impetrada, em favor de grande numero de eleitores do Partido Popular, cujos nomes figuravam na petição inicial.

O impetrante, deputado Ferreira de Souza, sustentou da tribuna os fundamentos do pedido, tendo proferido veemente discurso, focalizando a situação angustiosa que atravessa o Rio Grande do Norte.

Esse facto veiu tranquillizar a opinião publica, uma vez que o sr. Mario Camara insiste em seus propositos facciosos de fazer-se eleger pela violencia presidente constitucional de sua terra. Para attingir esse objectivo, o interventor atrabiliario vem commettendo toda especie de absurdos e illegalidades, não cessando seus desmandos nem mesmo em face das advertencias feitas pelo governo federal. Além da protecção da Justiça Eleitoral, o povo do Rio Grande do Norte contará ainda com a presença em Natal do sr. João Neiva, o "observador" enviado pelo ministro da Justiça para examinar a situação do Estado, o qual, podemos assegurar, foram expedidas novas instrucções para não consentir na perseguição aos adversarios do interventor, garantindo, em todos os municipios, o direito de voto ao eleitorado, no pleito de domingo proximo.

AS VIOLENCIAS CONTRA A "FOLHA DO NORTE"

O presidente da Associação Brasileira de Imprensa recebeu o seguinte telegramma:

"O interventor, não contente em desrespeitar o mandado de segurança, concedido á "Folha do Norte" de minha propriedade, de apprehendo a edição de 3 do corrente, officiou ao juiz federal para me processar como incurso nas penas dos artigos 11, 15 alinea II e 26 alineas II III do decreto numero 24776, de 14 de julho pela nova lei de imprensa, conseguindo a nomeação do procurador federal "ad-hoc" que me denunciou, pedindo a pena maxima assim como os collaboradores do jornal que deu tambem como incursos nas sancções da dita lei. Confio que tomareis providencias para resguardar os direitos da liberdade de imprensa contra esta nova lei. Cordeais saudações. — Paulo Maranhão."

O SUBSTITUTO DO SR. MARIO CAMARA RECUSA ASSUMIR A INTERVENTORIA

NATAL, 9 (União) — Corre com insistencia um boato de que o interventor afastar-se-á do governo, durante as eleições, não querendo assumir o cargo o sr. Antonio de Souza, secretario geral, deante de que viria a substituil-o o sr. Almeida Moura, commandante da Policia.

Entretanto, é voz corrente que a mesma substituição será feita pelo sr. Café Filho, causando, assim, uma crise no governo.

AS GARANTIAS AO MINISTRO EDUARDO ESPINOLA

Em virtude de noticias espalhadas pela cidade, e já divulgadas por alguns jornaes, de que o ministro Eduardo Espinola, uma das mais prestigiosas figuras da Côrte Suprema e do Tribunal Superior de Justiça Eleitoral, pedira garantias de vida, por se encontrar ameaçado, em virtude de haver proferido o seu voto contrario ao registo do Partido Communista, procuramos ouvir aquelle eminente juiz.

Disse-nos s. ex. que absolutamente não se entendera com a policia naquelle sentido.

— Um investigador — procurára em sua residencia, para, por medida de precaução, ficar á sua disposição, pretendendo mesmo acompanhal-o, a que s. ex. se oppóz.

— Porém, em virtude de rumores existentes, seu filho se entendera com o delegado de policia do districto, tomando essa autoridade medidas de vigilancia á sua residencia.

Entretanto, desconhece ainda o resultado dessa vigilancia, acrescentou o ministro Espinola.

POLITICA PIAUHYENSE

THEREZINA, 9 (D. C.) — As forças opposicionistas, chefiadas pelo deputado Hugo Napoleão continuam desenvolvendo grande actividade, recebendo, em todos os municipios, as mais expressivas demonstrações de solidariedade.

A chapa para a Camara Federal é composta dos nomes dos srs. Hugo Napoleão, Helvecio Coelho Rodrigues, José Auto de Abreu, Deolindo Couto e Samuel Santos. Para a Constituinte do Estado, são apresentados os srs. Helvecio Coelho Rodrigues, Auto de Abreu, Ney Ferraz, Orlando Barbosa, José Tapety, Claudio Pacheco, Sigisnando Alencar, Gervasio Costa, Justino Luz, Antonio Neiva, Ovidio Bona, José Dias, Raymundo Almeida, Lino Corrêa, João Ribeiro, Gonçalo Nunes, Jonathas Corrêa, José Padilha, Norberto Soares, José Mendes, José Veveriano, Lencipo Avellino, Domingos Mourão e Marcolino Rios de Lima.

JOSE' DE FREITAS, 9 (D. C.) — Chegou de Therezina, onde recebeu as maiores demonstrações de enthusiasmo e sympathia por parte da população, o deputado Hugo Napoleão, que foi alvo de uma estrondosa manifestação pela unanimidade dos habitantes desta cidade, onde o governo não conta siquer doze eleitores. O illustre politico viajará hoje, para Campo-Maior, afim de attender a insistentes pedidos, e proseguindo no mesmo dia para Barras, onde realizará outro, onde fará, cêdo, um comicio, á tarde, devendo ainda falar no dia seguinte, pela manhã, em Batalha, regressando depois a capital, osde pretende assistir ás eleições.

NO CEARA'

O pleito no Ceará vae ser disputadissimo. Além do Partido Social Democratico e da Liga Catholica, o Partido Liberal Evolucionista tambem apresenta chapas completas para deputados federaes e estaduaes.

Esse partido foi organizado recentemente por elementos de prestigio da campanha liberal revolucionaria e que não se alliaram á gente do major Tavora.

Entre os nomes que figuram na chapa federal notam-se os do sr. João Marinho, professor da Escola Normal, figura de real valor na sociedade cearense e um infatigavel batalhador da campanha de 1930, e Raymundo Monte Arraes, notavel jornalista e advogado de largo renome. Faz parte tambem dessa chapa o jornalista Americo Palha.

Da chapa estadual contam os nomes de Jader de Carvalho, escriptor, jornalista e uma das mais brilhantes intelligencias da geração moderna do Nordeste, e Carlos Ramos, advogado, tambem moço, revelação de cultura e de esforço e que na propaganda liberal tev eposição de vanguarda.

SUCCESSOS POLITICOS EM GOYAZ

O presidente da Associação Brasileira de Imprensa recebeu o seguinte telegramma: "Rogo a gentileza de divulgar não ser exacta a noticia do telegramma de Carival Castro e Armando Storni. Os signatarios do telegramma são elementos despeitados, sendo o primeiro filho do desembargador Airosa de Castro, afastado do Tribunal com o advento da Revolução e o segundo recem-demittido de collector federal. Ninguem aqui foi preso e a cidade acha-se calma. Saudações. — João Francisco de Castilho, aspirante a official, Delegado Especial".

VIOLENCIAS CONTRA O ELEITORADO NO R. G. DO NORTE

NATAL, 9 (União) — Proseguem as ameaças da policia para intimidar o eleitorado da opposição.

As pressões policiaes têm culminado nas zonas de Seridó, onde os delegados ameaçam até de morte a quem não votar no governo.

Sabe-se, egualmente, que a interventoria vem instruindo os prefeitos, afim de obter que as mesas não façam a distribuição de senhas aos elementos do Partido Popular.

HAVERA' CENSURA EM GOYAZ?

A proposito de uma denuncia de que estaria sendo exercida a censura á imprensa de Goyaz, o ministro da Justiça endereçou ao presidente da Associação Brasileira de Imprensa, o seguinte officio:

"Accusando o recebimento do officio de 3 deste mez, no qual v. ex. transcreve, na integra, o telegramma em que o director de "O Estado de Goyaz" pede seja evitada a censura de que estaria sendo victima aquelle orgão de publicidade, tenho a honra de informar a v. ex. que providenciei no sentido de ser inteirado acerca da concurrencia referida. Reitero a v. ex. os meus protestos de elevada estima e distincta consideração. O ministro da Justiça e Negocios Interiores: — Vicente Ráo".

INTIMADO O CHEFE DA POLICIA POTYGUAR

NATAL, 9 (União) — O Tribunal Regional resolveu tomar por termo o protesto firmado pelo Partido Popular, contra as violencias do governo, intimando o chefe de policia.

A JUSTIÇA ELEITORAL DO RIO GRANDE DO NORTE REQUISITA FORÇA

NATAL, 9 (União) — O Tribunal Regional, decidindo providenciar sobre uma reclamação do municipio de Parelhas, requisitou ao interventor federal uma força de policia para ser estacionada em Jardim, Seridó e Parelhas, á disposição do juiz de Direito, afim de que este possa assegurar ali o livre exercicio do voto.

ADHERIU AO PARTIDO DO SR. JOSE AUGUSTO

NATAL, 9 (União) — Deante dos acontecimentos ultimamente verificados no Estado, acaba de adherir ao P. P., o coronel Julio Ferreira, conhecido industrial, residente no municipio de São José.

A respeito de sua attitude, o coronel Julio Ferreira endereçou uma missiva a "A Razão".

OS ULTIMOS ACONTECIMENTOS DO PARA'

BELEM, 9 (União) — Amplio o noticiario do conflicto por occasião das manifestações dos academicos ao general Sotero de Menezes, informando:

O ataque foi effectuado quando os manifestantes ainda se encontravam proximos da residencia do general. Um grupo dos atacantes, entre os quaes eram vistos alguns soldados do 26º B. C., espancou os estudantes, arrebatando bandeiras que eram conduzidas por senhorinhas. Foram disparados varios tiros, tendo ficado feridos diversos academicos, entre os quaes Waldemar Dias, baleado na rotula esquerda; José Archer, baleado no braço direito; Aladir Barata, ferido no globo ocular direito e contusões no joelho direito; Carmella Dalinoto, Acyr Pidanza Dutra, Ayrton Pinto, Hamilton Monteiro, Joaquim Augusto de Almeida, Francisco Giglio Junior, Daniel Obadia, Benjamin Sodré Filho, todos contundidos a cassetête. O general Sotero saiu em defesa dos estudantes, effectuando a prisão de um cabo do 20 B. C.

Agora, á noite, um grupo de academicos esteve na redacção da "Folha do Norte", protestando contra esses lamentaveis factos e deixando sob a guarda daquella redacção uma bandeira paulista que conseguiram retomar aos atacantes.

A "FOLHA DO NORTE" VENDIDA A 15$000 EM BELEM

BELEM, 9 (A. B.) (Do correspondente especial) — A situação politica do Estado tem-se revestido, graças á absoluta falta de controle com que passou a agir, nos ultimos tempos, o interventor Magalhães Barata, aspectos realmente interessantes.

Assim, as perseguições de que vem sendo alvo, por parte das autoridades estaduaes, a "Folha

(Continua na 6ª pagina)

Um Telegramma do Major Barata

O INTERVENTOR PARAENSE FELICITA O SR. J. E. DE MACEDO SOARES

O interventor Magalhães Barata, do Pará, a proposito de um artigo publicado no DIARIO CARIOCA, enviou ao dr. J. E. de Macedo Soares, fundador do DIARIO CARIOCA, o seguinte telegramma:

BELE'M — Receba meus calorosos cumprimentos pela vossa vibrante exhortação dirigida ao povo brasileiro contra os carcomidos que, por toda a parte, agora se levantam assediados pela perda dos cargos, tentando pôr fóra a cabeça, através do pleito de quatorze do corrente. Sei bem quanto vosso jornal tem atacado a minha administração, mas sei tambem que o tem feito porque ignora as causas da campanha que ha quatro annos sustento aqui, ora contra antigos companheiros, hoje divorciados do meu governo por motivos que me honram, ora e sobretudo contra o grupo de politicos decahidos que, emudecidos durante o periodo discricionario, agora se articulam, para num verdadeiro levante saudosista das perdas das posições de outrora, tudo empenharem e tudo fazerem, sem escrupulos, sem honra, sem consciencia, sem coração, para voltar áquellas mesmas posições das quaes foram varridos pela revolução. E' o bando de despeitados e de malcontentes a que vos referis no vosso artigo. E' a arrancada do estomago e do bolso contra quem os esmagou sem odios mas sem fraquezas, inflexivelmente, em nome dos intrepidos saneadores em que se inspira, até hoje, o nosso idealismo revolucionario.

Recordar-vos-eis, de certo, quem foi um Souza Castro, um Paulo Maranhão, um Dionysio Bentes, que agora soo a orientação de um monarchista para quem o destino do Brasil ha muitos annos era indifferente, procuram retomar a direcção do Estado, tendo conseguido envolver numa campanha, o general Lauro Sodré, cujo nome lhes serve de piedosa bandeira de combate.

Não podereis imaginar o que tem sido aqui essa campanha contra a nossa querida revolução e foi por isso mesmo que o vosso brado de alerta calou profundamente no meu espirito, brado em que palpita ardoroso patriotismo e a vossa intemerata repulsa pelos maus brasileiros. Eis por que sinceramente vos envio meus parabens por essa opportuna advertencia ao povo brasileiro e convosco exclamo com o mesmo ardor dos tempos de conspiração, exilio e carceres: — Viva a Revolução. — Major Magalhães Barata".

Campos Recebeu Enthusiasticamente a Caravana do Partido P. Radical

IMPONENTES MANIFESTAÇÕES POPULARES AOS CANDIDATOS QUE VÃO REPRESENTAR A SOBERANIA FLUMINENSE

O Deputado Raul Fernandes Pronunciou Importante Discurso — As Visitas á Usina São José e Lyceu Campista — Um Vibrante Comicio — O Almoço Offerecido Pelo Deputado João Guimarães á Caravana Radical

Sr. Raul Fernandes

CAMPOS, 9 (D. C.) — A caravana do Partido Popular Radical, chefiada pelos deputados Raul Fernandes e João Guimarães e da qual fazem parte, ainda, os deputados Fabio Sodré, Soares Filho e Miguel Couto Filho, Ignacio Verissimo de Mello candidatos á Constituinte Fluminense chegou hoje a esta cidade pelo nocturno.

GRANDES MANIFESTAÇÕES

CAMPOS, 9 (D. C.) — Apesar da hora matinal em que chegou a caravana do Partido Popular Radical, verdadeira multidão se apinhava na "gare" da Leopoldina afim de receber os caravaneiros.

Ao descerem do comboio o povo acclamou delirantemente os representantes fluminenses á Camara Federal e, tambem, os candidatos á Constituinte estadual.

Organizou-se, depois, um longo cortejo de automoveis que percorreu varios pontos da cidade. Em todas as ruas que o cortejo passava era, continuamente, ovacionado pelo povo.

Em seguida, rumou para o Palace Hotel onde os deputados Raul Fernandes, João Guimarães, Soares Filho e Fabio Sodré receberam as mais expressivas demonstrações por parte da sociedade campista.

A VIZITA A USINA S. JOAO

CAMPOS, 9 (D. C.) — A caravana do Partido Popular Radical visitou, hoje, ás 10 horas, a importante usina de São João sendo recebida pelos seus directores e operarios.

NO LYCEU CAMPISTA

CAMPOS, 9 (D. C.) — A caravana do Partido Popular Radical recebeu, no tradicional Lyceu Campista, imponente manifestação dos seus mestres e alumnos.

Depois de percorrerem todas as dependencias, das quaes tiveram as mais vivas impressões pelas suas primorosas installações, os chefes radicaes dirigiram-se para o salão nobre, sendo saudados por um alumno.

Os estudantes solicitaram, insistentemente, para que os deputados Raul Fernandes e Soares Filho pronunciassem algumas palavras. Os dois representantes fluminense aquiesceram, então o appello da mocidade campista.

UM ALMOÇO NA RESIDENCIA DO DEPUTADO JOÃO GUIMARÃES

CAMPOS, 9 (D. C.) — Realizou-se, na residencia do deputado João Guimarães, um almoço offerecido á comitiva radical e ao qual compareceram os membros dos directorios municipal e districtaes de Campos e respectivas familias, bem assim como os representantes de quasi todos os municipios da zona norte.

Nesse almoço, o deputado João Guimarães saudou os seus companheiros, respondendo o deputado Raul Fernandes.

UMA CONFERENCIA NO THEATRO TRIANON

CAMPOS, 9 (D. C.) — O Theatro Trianon, muito antes de se iniciar a conferencia do deputado Raul Fernandes, achava-se literalmente repleto, notando-se presentes as pessoas mais representativas da sociedade campista e, tambem, innumeros operarios.

O deputado João Guimarães, em ligeiras palavras, fez a apresentação do "leader" da maioria na Camara o deputado, Raul Fernandes.

O deputado Raul Fernandes lê, em seguida, um trabalho completo sobre os motivos que o levaram a aceitar a Embaixada na Belgica e a missão junto á Liga das Nações, terminando por fazer considerações sobre o momento politico do Estado.

Sr. João Guimarães

O discurso do sr. Raul Fernandes foi, constantemente, interrompido por enthusiasticos applausos, sendo o orador, ao encerrar a sua oração, delirantemente ovacionado.

Falaram, depois, os deputados Soares Filho e Cardoso de Mello.

UM 'CHA' NA RESIDENCIA DO DR. SYLVIO TAVARES

CAMPOS, 9 (D. C.) — O dr. Sylvio Tavares, candidato á Constituinte Estadual, offereceu, em sua residencia, um chá á comitiva do Partido Popular Radical.

UM GRANDE COMICIO

CAMPOS 9, (D. C.) — Realizou-se, com grande enthusiasmo e intensa vibração, o grande comicio promovido pelo directorio local do Partido Popular Radical.

Falaram os drs. Carlos Fonseca, Heitor Collet, Ferreira Paes, Nelson Rebel Ivair, Nogueira Itagibe, Ruy Almeida, Fabio Sodré, Francisco Pinto e Dirceu Cardoso.

O deputado João Guimarães encerra, a seguir, o "meeting".

O REGRESSO DA CARAVANA

CAMPOS, 9 (D. C.) — A Caravana do Partido Popular Radical regressou pelo nocturno.

O "DIARIO CARIOCA" E A REPORTAGEM DA EXCURSÃO A CAMPOS

O DIARIO CARIOCA publicará, amanhã, um amplo e detalhado serviço de informações, sobre a triumphal excursão dos chefes do Partido Radical a Campos, bem assim como o discurso pronunciado pelo deputado Raul Fernandes.

Um Desafio ao publico

O FAMOSO MAGICO CANTARELLI SE PROPOE DESCOBRIR UM OBJECTO ESCONDIDO EM QUALQUER PARTE DA CIDADE

Cantarelli

Recebemos do sr. Alfredo Cantarelli a seguinte carta:

"Rio, 9 de outubro de 1934 — Illmo. Sr. Critico Theatral do jornal DIARIO CARIOCA — Presado senhor.

Pela presente peço a sua gentileza de publicar em seu conceituado jornal a seguinte carta-desafio:

"O abaixo assignado, Magico Cantarelli, pela presente e por intermedio desse conceituado orgão, lança um desafio ao publico em geral e especialmente ás grandes casas commerciaes ou Industriaes, para a realização de uma prova de Telepathia, que deverá consistir no seguinte: A firma que aceitar esse desafio, esconderá um objecto de qualquer natureza, em qualquer parte da Cidade, dentro do perimetro urbano, logar que seja materialmente accessivel a um homem.

Cantarelli, de olhos vendados e apenas seguido da pessoa que occultar esse objecto, deverá descobril-o ou realizar com elle ou o que a casa aceitante dispozer. Se não conseguir encontrar o objecto occulto e provado o facto, Cantarelli entregará á casa que estiver disputando o acontecimento a quantia de réis 10:000$000 (dez contos de réis).

Fica entendido: que tanto o controle como os "mediuns" para a realização desta prova deverão ser escolhidas pessoas da Imprensa ou de reconhecida honorabilidade. Sobre estas bases fica lançado o meu desafio.

Permitta-me recordar ao sr. redactor, com respeito a estes experimentos na rua, uma curiosa coincidencia succedida em S. Paulo, na minha ultima experiencia, relacionada com o vendedor de jornaes que ganhou os 200:000$000, no mesmo momento em que eu encontrava na sua banca o objecto escondido.

Agradecendo a sua attenção para esta, subscrevo-me attenciosamente. — Alfredo Cantarelli — Theatro João Caetano".

Actos do Presidente da Republica

O sr. Getulio Vargas, presidente da Republica assignou os seguintes decretos:

NA PASTA DA JUSTIÇA

Exonerando, a pedido, o dr. Horacio de Almeida de membro do Conselho Consultivo do Estado da Parahyba e nomeando para o referido cargo o bacharel José Rodrigues de Aquino; exonerando José Canuto Torres, de ajudante do procurador da Republica no municipio de Viçosa, na secção de Minas Geraes e nomeando para o mesmo cargo o dr. Eusebio Cavallieri; exonerando a pedido, de ajudante do procurador da Republica no municipio de Vassouras, Estado do Rio, o dr. Joaquim Sá de Miranda Horta.

Nomeando 1º, 2º e 3º supplentes do substituto do juiz federal em Viçosa, no Estado de Minas Geraes, respectivamente, Juventino Octavio de Alencar, Antonio José Nicacio e Antonio de Monteiro Bastos; e 1º supplente do municipio de Theophilo Ottoni, no mesmo Estado, Manoel Pimenta.

Commutando, á vista do parecer do Conselho Penitenciario do Rio Grande do Sul, a pena dos sentenciados Manoel Telles da Silva Sobrinho, Eugenio Augusto Purcelli e Francisco Telles da Silva.

Designando o dr. Haroldo Valladão, interinamente, procurador junto ao Tribunal Regional do Districto Federal.

Promovendo no Archivo Nacional: a chefe de secção, por merecimento, o archivista Francisco d'Alamo Lousada; a archivista, por merecimento, o sub-archivista Edgard Carneiro Nogueira da Gama; e sub-archivista, por merecimento, o amanuense Ruth Fernandes Soares e a amanuense, por antiguidade, o auxiliar Armando Cordeiro Kitzinger.

Graduando na Policia Militar em tenente-coronel, o major medico dr. Julio Mirabeau de Azevedo Soares; e promovendo no Corpo de Bombeiros a 2º tenente, por merecimento, o aspirante a official José Fulgencio da Silva Filho, e o 1º sargento escripturario Francisco Ferreira Lima.

Nomeando o dr. Ruy Prado, interinamente, procurador junto ao Tribunal Regional do Maranhão e o dr. Cesar Magalhães para procurador junto ao Tribunal Regional do Espirito-Santo; Zelia Passeado de Miranda, interinamente, dactylographo da Casa de Correcção do Districto Federal; e Jayme Vianna de Barros, tambem interinamente, escrevente juramentado do serventuario do 1º officio do distribuidor da justiça local desta capital.

Revogando a portaria em virtude da qual foi expulso do territorio nacional o hespanhol Salvador Fernandes ou Salvador Francisco Fernandes, visto haverem cessado as causas que a motivaram.

Concedendo aposentadoria ao fiscal de obras do Ministerio Antonio Luiz Loureiro Maior Junior.

NA PASTA DA VIAÇÃO

Promovendo na secretaria de Estado: a 1º official, por merecimento, o segundo Luiz Armando da Cunha; a 2º official, por antiguidade, o terceiro Julio Xavier da Silva Moura; e nomeando interinamente, o 3º official, o dactylographo da mesma secretaria, Matheus Floci; e interinamente, Alice Cavalcanti de Saboya e Silva, dactylographo.

Concedendo aposentadoria a José Ferreira de Araujo, 1º official da Secretaria de Estado.

Tornando sem effeito o acto pelo qual foi exonerado, o engenheiro residente da sexta divisão da E. de F. Central do Brasil, Jurandyr Pires Ferreira, para o fim de consideral-o em disponibilidade no citado cargo.

NA PASTA DA AGRICULTURA

Nomeando dactylographos do Instituto de Meteorologia, o escrevente dactylographo da extincta secção de Aerologia, Luiza Pitanga da Cunha; o escrevente dactylographo da extincta secção de Climatologia, Zulmira Nepomuceno de Carvalho; e o escrevente dactylographo interino da extincta Superintendencia do Material Alberto Victorio de Moura.

Ainda no mesmo Instituto de Meteorologia foram assignados decretos de nomeações dos calculistas de 1ª e de segunda classe.

Attentado Contra Um Jornalista, na Bahia

S. SALVADOR, 9 (União) — A "Tarde" e o "Imparcial" fornecem amplos detalhes sobre o attentado de que foi alvo o jornalista Nelson de Souza Carneiro, quando hontem, alta noite, recolhia-se á casa. O lamentavel facto teve logar na rua Chile, principal arteria da cidade.

Segundo o relato de Nelson de Souza Carneiro, agentes de policia teriam disparado dois tiros contra elle, fugindo em seguida num automovel cujo numero não poude destinguir.

Fluminenses: O vosso voto no proximo domingo decidirá a sorte do Estado. Os governichos de malucos ou paralyticos estão julgados. Precisamos de homens honestos e sensatos, de homens cultos e intelligentes á frente do nosso governo

A PEDIDOS

O Caso da Auxilios Mutuos

A JUNTA ADMINISTRATIVA, ESBANJANDO OS DINHEIROS DA ASSOCIAÇÃO, FAZ A MESMA PERDER AS 1.472 APOLICES DO SEU PATRIMONIO!

Um immoral "accordo" para pagar 400 contos ao "socio" de Arthur de Pinna!

MAIS 340 CONTOS PARA DESMANDOS E PERSEGUIÇÕES DE SOCIOS!

A Junta Administrativa da Auxilios Mutuos, composta de Arthur de Pinna, Alberto de Castro Ribeiro e Octacilio Monteiro, — tres pessoas safadissimas numa só ainda mais safada, — Arthur Fernandes de Carvalho Castro, — Junta que, por meio de suppostas assembléas e actos adrede mente forjicados, conseguiu assaltar a direcção dessa Associação, illudida a Justiça pela labia e manha de Fernandes, — essa Junta, verdadeira "Camorra" dirigida por uma velha ratazana de associações ferroviarias, thesoureiro "perpetuo" da Caixa de Jornaleiros, — de um grupo onde até não falta a figura repelente de um typo reles donjuanesco, cuja chronica, se fôr preciso, havemos de desfiar, façanha por façanha, — Junta presidida pelo mesmo ladravaz que organizou os celebres "armazens" de emergencia do Engenho de Dentro, Barra do Pirahy, Lafayette, Corintho, Jacarehy e Norte, — negocio esse de sujissima memoria, e cujas victimas ainda estão a reclamar contra os roubos de que foram alvo, — essa Junta do Pinna, está hoje no banco dos réos, e vae responder pelos seus crimes, seus latrocinios, seus roubos e suas descabelladas gatunagens!

Arthur de Pinna, pretenso presidente desta Junta, que o pessoal ferroviario já cognominou o "**Lampeão da Central do Brasil**", irmão siamez de um batoteiro de borla e capello, fallido fraudulento, respondendo a processo-crime, que está parado, mas que, agora, o dr. juiz de Direito da 4ª Vara Civel mandará proseguir, — esse biltre está preso ás tenazes de nossa accusação, e vamos pôr-lhe toda a calva á mostra, não deixando que elle se levante mais do banco dos réos senão para seguir para a Correcção:

Primeiro — Pinna, negaste que a Associação está com suas apolices penhoradas. Mentiste! O processo corre pelo juizo da **6ª Vara Civel, e a Caixa Economica** do Rio de Janeiro pediu a execução do penhor, exigindo o pagamento de 1.124:800$957, por tua culpa, porque a tal Junta deixou de pagar as prestações e juros do emprestimo de 950 contos!

E's o culpado desse desastre, teu alter-ego Fernandes. As viuvas e orphãos da Auxilios Mutuos vão perder as 1.472 apolices! Agradeçam a ti, ó Pinna!

Segundo — Lembraste, do outro caso? Foste culpado de haver sido obrigada a Associação, ha tempos, a pagar no caso da Pharmacia Pirangy, 185:000$000 (cento e oitenta e cinco contos de réis)!

Vês que és, na verdade, useiro e vezeiro nessas tranquibernias!

Terceiro — Ainda mentiste. Disseste que Arthur Fernandes de Carvalho Castro não é advogado contra a Associação, e ao mesmo tempo teu advogado ou da Junta. Mentiste pela gorja! Fernandes, pela **2ª Vara Civel**, desta capital, **demanda contra a Associação, para receber quatrocentos contos de réis!** E já fizeste "accordo" para esse indecoroso pagamento, que é duplamente immoral e criminoso, desde que a Côrte de Appellação reduziu a pretensão de Fernandes apenas a 5 % sobre o valor dos bens moveis depositados!

Já combinaste esse pagamento, segundo affirma o proprio Alberto de Castro Ribeiro! — **400 contos para Fernandes!** Contra a decisão da propria Côrte de Appellação!

Quarto — Mentiste mais. Affirmaste que a tua Junta não promove nenhuma acção, litigio ou desmando contra os proprios socios da Auxilios Mutuos. Tua mentira é cynica! Eis os casos: — na 1ª Vara Civel, 3 acções; na 2ª Vara Civel, 1; na 3ª Vara Civel, 4; na 4ª Vara Civel, 4; na 6ª Vara Civel, 2; na 3ª Vara Criminal, 1; na 5ª Vara Criminal, 1 e outros procedimentos. 17 demandas! 17 litigios! Fernandes — advogado pró e contra — que já está para receber 13 contos de réis por conta de 349 contos, importancia de honorarios "ajustados" por ti com o mesmo Arthur Fernandes de Carvalho Castro, conforme já declaraste, e bem assim o referido Alberto de Castro Ribeiro, de accordo com uma fantastica commissão, forjada pela tua Junta, de que são componentes **Henrique Jorge Solér, dos 35 contos do Centro Espirita!** (e do negocio das archibancadas do Sport Club Brasileiro!) **Adelino Pereira de Araujo** (já impedido de entrar na 4ª divisão, Alfredo Maia, por causa daquelle famoso desvio de materiaes), **Raul de Pinho**, (empregado de Pinna, na Caixa dos Jornaleiros, etc.)!

Arthur de Pinna, velhaco burro, para conferir a questão em debate, levas a pugnar que a directoria Regis deu um desfalque superior a 2.000 contos! Como é imbecil esse trapinolas!

Prove isso, cretino! Exhiba as provas! Mostre-as, publique-as! Desafiamos-te a provar isso. E, fique certo, **se não provares isso**, — a directoria chimpa-te no lombo com a lei penal — por que és um vil calumniador!

Pegamos-te pela góla. Não te largaremos mais.

Pouco nos importa que, hoje, vás exhibir na gare da Central roxas e largas contusões nas nalgas! Até amanhã.

* * *

Publicaremos, brevemente, impressionantes documentos sobre a camorra que assaltou a Auxilios Mutuos.

A PEDIDOS

Na Central do Brasil

ESTA' RECEBENDO 1:000$000 POR MEZ E... NAO TRABALHA!

Uma Providencia, Sr. Director!

O sr. Arthur de Pinna, conductor de trem, de 2ª classe, ganhando mensalmente Rs. 1:000$, continúa ausente de seu emprego, sem prejuiso de seus vencimentos, apenas assignando o ponto na 2ª secção do trafego cujo chefe é o coronel Francisco Paes Leme, e o que é mais grave, com plena sciencia e consentimento do chefe da Divisão, sr. Eduardo Cicero de Faria.

Os funccionarios da Central já reclamaram contra esse facto, porque estão sobrecarregados de serviço, ha falta de conductores de trens, estes são chefiados por praticantes, e ahi Arthur de Pinna, zombando da propria direcção da Central, sem nada fazer, a não ser roer associações ferroviarias, continúa a receber seus ordenados! Arthur de Pinna affirma que desfruta a protecção do sr. Cicero de Faria, e ninguem o tirará desse proveitosa situação!

Ora, o sr. Mendonça Lima é um homem digno, e não é possivel que s. s. tambem concorde com essa escandalosa immoralidade, e é de esperar que s. s. faça sentir sua autoridade contra aquelles que estão zombando de s. s.

No Syndicato dos Auxiliares Em Laboratorios Pharmaceuticos

Solicitam-nos a publicação do seguinte communicado:

"Ora o companheiro presidente, convido para tomarem parte na Assembléa Geral Ordinaria, (2ª convocação), na forma dos nossos estatutos, a realizar-se no dia 11 do corrente, ás 20 1|2 horas, em nossa séde social, todos os companheiros quites.

Ordem do dia: Leitura do ante-projecto de reforma do Instituto de Aposentadorias e Pensões dos Commerciarios, pleiteado por este Syndicato e outros, já em andamento na Camara dos Deputados.

Interesses geraes."

LIVRARIA ALVES
Livros collegiaes e academicos

No Itamaraty

Esteve, hontem, no Itamaraty o general Aurelio d'Amorim, para agradecer ao dr. José Carlos de Macedo Soares, ministro das Relações Exteriores, ter-se feito representar pelo ministro Gurgel do Amaral, chefe do seu gabinete, na inauguração do novo orgão da igreja da Cruz dos Militares.

—

O dr. José Carlos de Macedo Soares, ministro das Relações Exteriores, mandou depositar uma corôa sobre o feretro da senhorita Stella Azevedo, filha do ministro Mario Augusto de Azevedo, e se fez representar no enterro pelo consul Boulitreau Fragoso, seu official de gabinete.

—

O dr. José Carlos de Macedo Soares, ministro das Relações Exteriores, recebeu, hontem, as seguintes pessoas: srs. general Luiz de Affonseca, A. Tixier, chefe do serviço de Seguros Sociaes do Departamento Internacional do Trabalho da Liga das Nações; dr. João Luso, dr. Luiz Pereira dos Santos, coronel Felinto Sampaio, professor Cardoso Fontes.

—

Por motivo da passagem da data nacional da Republica Portugueza, foram trocados os seguintes telegrammas entre o dr. Getulio Vargas, presidente da Republica, e o general Oscar Carmona, presidente da Republica de Portugal:

"Tenho a honra de apresentar a v. ex. cordiaes cumprimentos pelo anniversario da proclamação da Republica Portugueza e de manifestar os votos mui sinceros que em meu nome e no da Nação Brasileira formulo pela ventura pessoal de v. ex. e pela crescente prosperidade de Portugal. — (a.) Getulio Vargas, presidente da Republica dos Estados Unidos do Brasil."

"Muito reconhecidamente agradeço a v. ex. as penhorantes expressões que se dignou dirigir-me por occasião do anniversario da proclamação da Republica, apresentando-lhe os meus cordiaes cumprimentos e os sinceros votos que em meu nome e no da Nação portugueza formulo pela grandeza e prosperidade do Brasil e pelas venturas pessoaes de v. ex. — (a.) **General Carmona**, presidente da da Republica Portugueza."

—

Por decretos de 2 do corrente, na pasta das Relações Exteriores, foram publicados: a adhesão do Estado Livre da Irlanda á Convenção Internacional para a supressão do trafico de mulheres e crianças, assignada em Genebra, a 30 de setembro de 1921; o deposito, com data de 27 de julho ultimo, do instrumento de ratificação, por parte da Colombia, da Convenção da União Postal das Americas e Hespanha e do Accordo sobre Encommendas e Vales Postaes, firmados em Madrid, a 10 de novembro de 1931; e do deposito, com data de 28 de julho ultimo, do instrumento de ratificação, por parte da Guatemala, da Convenção da União Postal das Americas e Hespanha e do Accordo sobre Encommendas e Vales Postaes, assignados em Madrid, a 10 de novembro de 1931.

—

O dr. José Carlos de Macedo Soares, ministro das Relações Exteriores, fez-se representar no embarque do dr. Cesar de Mesquita Serva, interventor federal, interino, em Matto Grosso, pelo ministro Luiz Gurgel do Amaral, chefe do seu gabinete, e na recepção do professor Georges Claude, a bordo do "Tunisie", pelo sr. Renato Almeida, do seu gabinete.

Não Houve Numero Para a Sessão de Hontem da Camara

UM PROJECTO PROHIBINDO AS CORRIDAS DE AUTOMOVEIS

Pela primeira vez desde que iniciou os seus trabalhos, a Camara não teve numero, hontem, para iniciar a sessão.

O Regimento exige a presença de 26 deputados e só compareceram 23 ao palacio Tiradentes...

ABOLINDO AS CORRIDAS DE AUTOMOVEIS

O deputado mineiro sr. Matta Machado, deixou hontem sobre a mesa da Camara o seguinte projecto de lei:

"O Poder Legislativo decreta:

Art. 1º — E' prohibida a corrida de automoveis em disputa ou aposta de velocidade, entre os dois ou mais concurrentes.

Art. 2º — Os que violarem o disposto no artigo 1º serão punidos com as penas do art. 237 do Codigo Penal.

Art. 3º — Revogam-se as disposições em contrario.

Justificação — Impossivel encontrar a menor vantagem na corrida excessiva do automovel. Condicionado a determinada velocidade, o excesso desta rouba-lhe os beneficios, motivando desastres frequentes.

As apostas desabaladas entre corredores nacionaes ou estrangeiros, como a realizada ha pouco nesta cidade, são exercicios grosseiros e perigosos, que produzem repetidos sinistros e mortes. Esta a colheita deshumana que offerecem e nenhuma outra. Está, assim, justificada a disposição do projecto de lei que offerecemos".

AMPARANDO OS OPERARIOS

O sr. Accurcio Torres apresentou á Camara o seguinte projecto de lei:

"A Camara dos Deputados decreta: — Art. 1º — O operario de qualquer categoria, titulado, mensalista, diarista ou jornaleiro, que fallecer em consequencia de accidente occorrido em serviço ou em virtude de molestia contagiosa ou incuravel contraida em zona insalubre, legará aos seus herdeiros legitimos uma pensão correspondente a dois terços do respectivo salario.

Art. 2º — Na execução desta lei, a obrigatoriedade do pagamento da pensão estabelecida é de caracter geral a todos os operarios da União, pelo que ficam, desde já, revogadas, quaesquer disposições em contrario."

EM PROL DOS FUNCCIONARIOS APOSENTADOS

Ainda pelo sr. Accurcio Torres foi apresentado á Camara o seguinte projecto de lei:

"A Camara dos Deputados decreta: — Artigo 1º — Fica extensiva ás pessoas da familia dos funccionarios aposentados, de qualquer categoria, da Estrada de Ferro Central do Brasil (esposa e filhos menores) a concessão de passes, com 75 o|o de abatimento, nas estradas de ferro da União ou subvencionadas.

Artigo 2º — Revogam-se as disposições em contrario."

Sempre os Automoveis

Quando, hontem, á noite, passava pela Avenida Francisco Bicalho, foi colhido por um automovel, Francisco João Follier, de nacionalidade portugueza, de 54 annos e residencia á rua Bomfim n. 30, casa 1.

A victima, que recebeu diversos ferimentos pelo corpo, foi soccorrida pela Assistencia, recolhendo-se em seguida á residencia.

Politica Fluminense

PARTIDO POPULAR RADICAL

PARA DEPUTADOS FEDERAES

ADOLPHO FERREIRA DE AZEVEDO SUCENA advogado, antigo deputado estadual.
DR. ANTONIO CARDOSO FONTES, director do Instituto Oswaldo Cruz, Scientista de renome internacional.
ANTONIO BARBOSA BUARQUE DE NAZARETH, advogado, deputado federal.
CARLOS TINOCO DA FONSECA, advogado.
DR. FABIO DE AZEVEDO SODRE', medico, deputado federal.
FRANCISCO MARCONDES MACHADO JUNIOR, advogado, deputado federal.
GALLIANO GONÇALVES GUIMARAES, advogado, antigo deputado estadual.
IVAHIR NOGUEIRA ITAGIBA, advogado.
JOSE' EDUARDO DE MACEDO SOARES, jornalista, deputado federal.
JOSE' MONTEIRO SOARES FILHO, advogado, deputado federal.
JOAO ANTONIO DE OLIVEIRA GUIMARAES, advogado, deputado federal.
LAURINDO AUGUSTO LEMGRUBER FILHO, advogado, deputado federal.
LEVI FERNANDES CARNEIRO, ex-deputado constituinte, jurisconsulto, presidente da Ordem dos Advogados.
MANOEL REIS, advogado, deputado federal.
DR. OSWALDO LUIZ CARDOSO DE MELLO, medico, deputado federal.
PROTOGENES PEREIRA GUIMARAES, ministro da Marinha.
RAUL FERNANDES, jurisconsulto, leader da maioria na Camara dos Deputados, antigo embaixador.

PARTIDO POPULAR RADICAL

CANDIDATOS A' ASSEMBLE'A ESTADUAL

ADMARIO ALVES DE MENDONÇA, advogado.
DR. ALCINDO DE AZEVEDO SODRE', medico.
ALVARO FERRAZ FERNANDES, commerciante.
ALZIRO JOSE' DA SILVA SANTIAGO, fazendeiro.
ANTONIO FRANCISCO DA SILVA LEAL, proprietario, antigo deputado estadual.
ALFREDO LOPES MARTINS, fazendeiro.
ANTONIO OLYNTHO RIBEIRO, fazendeiro.
ANTONIO ROUSSOULIERES, tabellião.
ARY BARBOSA, pharmaceutico e ex-prefeito de Petropolis.
CARLOS FREIRE ZENHA, advogado.
CELSO APRIGIO DE MACEDO SOARES GUIMARAES, capitão tenente da armada.
CEZAR AUGUSTO FIGUEIREDO, advogado.
DR. CLEDON CAVALCANTE DE HOLLANDA LIMA, medico.
FRANCISCO LIMA, proprietario.
FREDERIDO AZEVEDO, advogado.
GALDINO GOULART DE ARAUJO MACUCO, fazendeiro.
GASTAO GLYCERIO DE GOUEA REIS — Prefeito de Bom Jardim.
HEITOR COLLET, advogado.
HORACIO GOMES LEITE DE CARVALHO JUNIOR, advogado director do DIARIO CARIOCA.
DR. HUDSON DE SOUZA FONTES, medico.
HUMBERTO TEIXEIRA DE MORAES, advogado.
DR. IGNACIO VERISSIMO DE MELLO, medico.
JAYME DOS SANTOS FIGUEIREDO, advogado.
DR. JERONYMO AFFONSO VIANNA DIAS, medico.
JOAQUIM MARIANNO DE AZEVEDO E CASTRO, advogado.
DR. JORGE RIBEIRO DA SILVA CALDAS, medico.
JOSE' IGNACIO DA ROCHA WERNECK, advogado.
DR. JOSE' WATZL FILHO, medico.
JULIO VIEIRA ZAMITH, advogado.
LAFAYETTE MEDEIROS, advogado.
DR. MANOEL FERREIRA PAES, medico.
MANOEL FRANCISCO BERNARDES NETTO, fazendeiro.
MARIO GUIMARAES, advogado.
DR. MIGUEL COUTO FILHO medico, assistente da Faculdade de Medicina.
DR. MOACYR DE PAULA LOBO, medico.
NELSON PEREIRA REBEL, advogado.
NEY DE ALMEIDA FORTUNA, advogado.
NICOLA'U BASTOS FILHO, fazendeiro.
DR. OLYNTHO DE CASTRO, medico assistente da Faculdade de Medicina.
DR. OSWALDO LACERDA, medico
DR. OSWALDO PINHEIRO CAMPOS, medico.
DR. RAUL TRAVASSOS DA ROSA medico.
RUY GUIMARAES DE ALMEIDA, advogado.
DR. SILVIO BASTOS TAVARES, medico e ex-prefeito de Campos.
VALENCIO GONÇALVES DA CUNHA, fazendeiro.

Colhido Por Um Bonde

Na Avenida Mem de Sá, hontem, o operario Joaquim Martins, solteiro, de 18 annos, foi colhido por um bonde, ficando com ferida contusa no thorax e perna esquerda.

O ferido foi soccorrido pela Assistencia, recolhendo-se em seguida á residencia, á rua Souza Barreto n. 1.

Dr. Cunha Bueno Jr.

Acha-se nesta capital, desde hontem, o dr. Amadeu Cunha Bueno Junior, illustrado advogado paulista, consultor juridico da "Sociedade Cooperativa de Propaganda e Expansão dos Productos do Brasil" e da Camara Portugueza de Commercio de São Paulo.

A Pedidos

Associação Geral de Auxilios Mutuos da Estrada de Ferro Central do Brasil

UMA NOTA OFFICIAL DESTA ASSOCIAÇÃO

O DIARIO CARIOCA de hontem, no seu a pedidos publicou uma noticia tendenciosa sobre a conducta da Junta Administrativa desta Associação. Essa noticia que é anonyma, não exprime a verdade, e a Junta está na obrigação de contestal-a em toda a sua extensão, declarando que, preliminarmente, não negou e nem negará qualquer assembléa que por ventura lhe peçam os seus associados, sendo certo que até nisso tem interesse.

Pelo que poude apurar, a citada noticia provém dos ex-directores da Associação guiados pelo seu conhecido mentor Caio Monteiro de Barros. Esses ex-directores destituidos de seus cargos estão actualmente respondendo no Juizo da 5ª Vara Criminal por delicto de apropriação indebita assim tambem como estão sendo processados por desvio de dinheiro na 3ª Vara Criminal além dos inqueritos policiaes que se encontram para os respectivos exames nos Gabinetes de Pesquisas.

A Junta tem cumprido rigorosamente os seus deveres e por isso mesmo póde neste instante resumir suas attribuições.

Em 29 de janeiro deste anno recebeu a Junta por sentença do Juiz da 4ª Vara Civel os bens sociaes. Immediatamente iniciou o seu trabalho para dar cumprimento do mandato que lhe foi attribuido pelas assembléas geraes em 26 de março e 12 de maio de 1933, levantando o balanço e estudando a gestão dos exdirectores verificou a Junta haver na Associação um desfalque superior a 2.000:000$000.

São responsaveis principaes por este desvio os srs. Francisco Olympio Regis, Luiz da Silva Pereira Bastos, Carlos Freire da Costa, Dam Corrêa dos Santos, Antonio Tavares da Camara Junior, Lysandro dos Santos Pacopalbá, Domingos José Fontoura e Caio Julio Cesar de Barros, tido pelos ex-directores acima citados como Consultor Juridico da Associação.

São estes senhores os principaes responsaveis pelo vultuoso desfalque que soffreu a Associação, E' contra elles e os outros responsaveis que a Junta está agindo e não contra associados. Para illucidar ainda este ponto convém dizer que Francisco Olympio Regis e Antonio Tavares da Gama Junior, pessoalmente, caucionaram na Caixa Economica 1.472 apolices federaes de 1:000$000 cada uma formadoras do Patrimonio inamovivel da Associação e agora fazem annunciar que essas apolices foram penhoradas, etc., etc.

A Associação, amparada por todos os tratadistas do mundo e ainda pela jurisprudencia pacifica de todos os Tribunaes de Justiça, não póde, não quer e não deve reconhecer a caução referida porque nada deve a Caixa Economica.

Ha um ponto ainda muito interessante: essa ex-directoria contra os estatutos sociaes e a praxe da Associação emittiu promissorias simuladas, no valor de 130:000$000 a favor de um simples caixeiro da Confeitaria Palacio de nome Francisco Luiz Rodrigues, e esse individuo de posse das promissorias executou a Associação. A Junta convencida de que o dito credito era como é simulado, depositou no Banco do Brasil e está discutindo a questão na certeza de que os Tribunaes, em face da lei, ampararão, como até agora a Associação. São essas as questões que a noticia de hontem denuncia com 17 demandas contra socios.

Resumindo, diz a Junta que esta questão da Auxilios Mutuos é simples: ou os ex-directores e mais o sr. Caio Monteiro de Barros restituem a "Caixa" da Associação os dinheiros que levaram ou então, desgraçadamente, irão parar na cadeia.

A Junta não transige, emquanto for portadora do mandato do Corpo Social.

A assembléa geral vae se reunir e dirá de que lado está a razão; se com a Junta cumprindo o mandato das assembléas acimas referidas, ou se com os que lhe roubaram a vultosa quantia de dois mil cento e oitenta e sete contos que ella com todo esforço está procurando rehaver.

Rio de Janeiro, 8 de outubro de 1934. — (a.) Arthur de Pinna, presidente da Junta Administrativa.

(Transcripto do "Jornal do Brasil" de 9 do corrente).

CINEMA

Myrna Loy: Que mulher! Seu novo film: Que romance!

Annemarie... Eis o nome da diabolicamente seductora Myrna Loy em "Estrategia de Mulher" (Stamboul Quest), o romance glorioso que ella viveu para a Metro e que o Palacio vae estrear dentro de alguns dias.

Annemarie é a espiã perigosa, que toda a Europa teme, mas é, tambem, a mulher que perde a razão, que fica allucinada e se recolhe a um asylo religioso, quando pensa ter perdido para sempre o homem dos seus sonhos, o homem pelo qual ella quasi déra a vida...

E' uma "performance" vigorosa, emmoldurada em raro "glamour", que Myrna Loy vive, fazendo jus á confiança que nella depositou a Metro-Goldwyn Mayer, de modo louvavel entregue ao proposito de revelar a verdadeira Myrna Loy á legião de "fans", a real Myrna — uma mulher de raros predicados de cultura, uma artista de encantadora sensibilidade e além disso, uma perturbadora filha de Eva, dona, como poucas, da difficil Arte de seduzir, de allucinar de modo differente...

Annemarie é, sem duvida, a maior responsabilidade até hoje entregue a Myrna Loy. Aliás, em "Estrategia de mulher" ella é a figura absoluta, é a "estrella". E' um premio da Metro á victoria de sua intelligencia e uma dadiva nos olhos apaixonados dos "fans".

A direcção é de Sam Wood. Ao lado de Myrna apparecem George Brent, Lionel Atwill e C. Henry Gordon.

Edw. Robinson e Mary Astor, num momento do film "O homem de duas caras"

"O homem de duas caras"

O DRAMA DE EDW. G. ROBINSON, QUE O ODEON, 2ª-FEIRA, APRESENTARA' A' CIDADE:

A Warner First National, não deu ainda por terminada a série de grandes lançamentos. Assim, segunda-feira, no Odeon, "O homem de duas caras" (The man with two faces) dará á cidade a sensação de um novo apparecimento de Edw. G. Robinson, que traz com a sua arte o sequito infallivel de sensações abaladoras. Com elle, entretanto, estão no cast outras figuras de primeira linha: Ricardo Cortez, Mary Astor, Mae Clark, "O homem de duas caras" approxima-se como uma das forças mais sérias do mez.

Entretanto, a seguir, a Warner First National, como brinde amabilissimo aos "fans" lançará "Monica", um film que, acima de seus muitos predicados tem, como suprema delicia, a arte e a belleza de Kay Francis!

As Mulheres Gostam de Homens Efeminados? Meg Lemonnier Diz Que Sim

O gosto na mulher varía, está claro, e si ha moças que gostam de rapazes typo Tarzan, no prazer de se sentirem ao mesmo tempo protegidas e dominadas, ha muitas outras que preferem o typo delicado. todo blandicias... o almofadinha. Meg Lemonnier é das que asseveram estar a maioria das mulheres nesta ultima classe. Ella mesmo apparece em "George e Georgette" em um papel que serve para provar essa asserção. Nesse film, que aliás é uma adoravel opereta da UFA, Meg se vê na contingencia de ter de passar por homem. Veste-se como tal, e como tal parece um joven "petit maitre", os cabellos gomalinados, o rosto glabro, as formas bem feitas.. Um verdadeiro almofadinha... e as pequenas todas caem por ella! O certo é que Meg Lemonnier é, nesse papel, mais que interessante — é um encanto!

Meg Lemonnier a ensinuante figura femnina que reapparecerá, 2.ª-feira, no Broadway, em "GEORGE E GEORGETTE".

Com esse film que o Programma Art nos vae dar na proxima segunda-feira no Broadway, ha a notar tambem a apresentação de um outro, em que teremos a "Serenata", de Schubert, cantada pelo celebre tenor Tauber, da Opera de Berlim. aliás com acompanhamento da grande Orchestra Philarmonica da mesma Opera.

"O Gato Preto"

Uma scena tetrica que veremos em "O Gato Preto"

Vocês todos se lembram de "Frankenstein"! E podem esquecer "Dracula"? Agora esses dois monstros se encontram e explodem com um horroroso impeto no film de sensação "O Gato Preto", com Karloff, "Frankenstein" e Bela Lugosi "Dracula", que estréa no cinema Rex na proxima semana.

Karloff produziu muitos calafrios pelo seu corpo em "Frankentein" e Lugosi fez gelar o seu sangue em "Dracula" e agora os dois estão juntos para o que der e vier.

Duas almas mortas voltam á vida após um lapso de muitos annos, com agudo desejo de vingança uma contra a outra.

Um casal innocente, recemcasado, e na sua viagem de nupcias, fica envolvido nas suas sinistras intenções.

Este film tem momentos terrificantes e está repleto de sensações fantasticas.

Karloff e Lugosi são inesqueciveis nese film, emquanto que David Menners e Jacqueline Wells encantam com uma parte romantica fóra do commum. Este film faz rir e chorar.

Afastem-se de todos os gatos até verem Karloff e Lugosi em "O Gato Preto".

Cine Ipanema — a casa que foi feita para os bairros que são o jardim do Rio

Ipanema, Copacabana, Leblon, Leme... um recanto do Rio que é bem um jardim. Precisava de um cinema. Fizeram-no para que ficasse bem na graça desse jardim...

Uma casa que fica bem ao lado de todo aquelle mundo de vivendas lindas e graciosas, daquelles arranha-céos artisticos, daquelles bungalows de praia... Por isso mesmo, uma casa que será a casa de toda a gente daquelles bairros. E está para breve a sua inauguração. Mais alguns dias e o Cine Ipanema vae apresentar a producção maravilhosa de Samuel Goldwyn para a United Artists — "Escandalos Romanos", com Eddie Cantor, por signal que, apesar do enorme successo desse film, o bairro ainda não o viu.

Ella ignorava que havia um preço para a innocencia!

No proximo film da Columbia Pictures "O preço da innocencia) (What Price Innocence) producção da Fey (e não da Fox, como alguns jornaes noticiaram hontem) debate-se o grande problema da educação sexual no destino da mocidade.

A heroina — Jean Parker — ingenua e pura, criada na ignorancia do mal, quando ama, não sabe resistir aos impetos do instincto e entrega ao seu amado a flor de sua virgindade... E' que ella não sabia que existe um preço para a innocencia!

"Beijos e Segredos"

Um titulo que define romantica e lindamente as bellezas de uma producção que traz o sinete da Fox Film e a contribuição preciosa de Jesse L. Lasky. "Beijos e Segredos" revolve todos os preconceitos sociaes, e arrasta numa avalanche de amor, todas as barreiras de condições financeiras.

Além de tudo — "Beijos e Segredos" — tem a interpretação estupenda de Gene Raymond, o galã lourissimo, Frances Dee, a heroina morenissima, e a graça admiravel de Alison Skipworth e Harry Green, uma dupla de authenticas gargalhadas.

RHEUMATISMO!
ELIXIR DE NOGUEIRA

Mosjoukine, o admiravel slavo, no papel de Casanova

"Casanova, o principe do amor" é um espectaculo de magnificente luxo. Reproduz com raro bom gosto a côrte incomparavel de Luiz XV, o rei-sol, com suas festas sumptuosas, seu palacio magnifico, seus jardins de maravilha.

Culmina ahi o enredo do film. Casanova atinge em Parte o fastigio da sua concertante carteira de espadachim, astrologo e conquistador.

E ahi tambem assignala-se o primeiro degráo do seu declinio. Mosjoukine, o admiravel slavo, cria um papel de esplendido relevo, cercado por um bando de mulheres lindas num diluvio adoravel de sedas e de rendas.

Tão interessante realização, inteiramente nova, falada e cantada em francez, constituirá o proximo celluloide da Urania, no Alhambra.

Harold Lloyd novamente

Attendendo a mil e um pedidos, Harold Lloyd volta hoje novamente em cartaz, satisfazendo assim a estas insistentes sollicitações. Desta vez será a téla do Pathé Palacio que terá o humorismo deste amavel "myope" que tantas gargalhadas provocou na semana passada.

De facto ,esta comedia lançada pela Fox Film, representa o mais recente exito do famoso comico, cujas citações de Ling Po, obrigaram a muita gente séria rir, e muita gente ficar "encabulada" como a servir de

Harold Lloyd na engraçadissima comedia "O Testa de Ferro"

carapuça... Fica assim avisado o grande publico carioca, que Harold Lloyd estará hoje, na téla do Palacio, para que todos possam gosar momentos de bom humorismo, que sem esta exhibição ficaria como "uma comedia inacabada"...

Os elementos novos do cinema francez

Louise de Mormaud em "O Rosario", o proximo cartaz do Gloria

Não resta duvida que o cinema francez está entrando, com efficiencia, em nosso mercado. Sobreleva notar que isso é devido aos films que estão sendo apresentados, principalmente pela Sociedade Franco Brasileira de Films, constituida especialmente para esse fim — a importação de bons films francezes.

E, como a producção dos studios de França esteja sendo apresentada agora com certa regularidade, vamos assistindo o surgir de nomes do cartaz, ainda desconhecidos para nós, mas de figuras que, depois vemos na téla e como artistas logo se impõem.

Agora mesmo vamos assistir o apparecer de nomes, que se são já de destaque na téla e no palco francezes, não os conheciamos nós ainda.

"O Rosario", a peça de Florence Barclay, é que nos vae dar opportunidade de travar conhecimento com Louisa de Mormand e André Luguet — as duas principaes personagens artisticas a quem foi entregue osuccess o do film. André Luguet e Louisa de Mormand se vão apparecer nesse film que o Gloria apresentará na proxima segunda-feira ,apparecerão tambem, mais tarde, em outras peliculas, segunda-feira.

CASA DE SAUDE SÃO SEBASTIÃO
100—RUA BENTO LISBOA—100
Telephones: 5-4001 — 5-4002
DIARIAS DESDE 15$000
Situada no local mais aprazivel desta cidade. Aberto á clinica de todos os srs. medicos.
OPERAÇÕES E PARTOS
REGIMES ALIMENTARES
Duchas Raio X
Medicos: Dr. Cincinato Simões Corrêa — Director: Luiz Simões Corrêa

HOJE
200 CONTOS!
NA ESQUINA DA SORTE

Inteiros	30$000
Meios	15$000
Fracções	3$000
Env. Talisman ..	30$000

CASA GUIMARÃES, Limitada
RUA OUVIDOR, 50 — RIO
A Casa que mais sortes vende

RECREATIVAS

QUININHO FAZ ANNOS HOJE

Muratori Barreiros, o popularissimo Quininho das pugnas carnavalescas, ex-baêta e actual presidente do Pierrots da Caverna "colhe hoje mais uma florzinha", etc. etc.

Um dos soldados de Momo que muito tem trabalhado em pról da nossa maior festa, o presidente do "moinho" ha de ser vivamente felicitado pelos seus collegas de Carnaval, mesmo aquelles que a diversidade de côres os aparta no triduo da folia.

O NATALICIO DE "FOFINHO"

Zé d'Alencar ao nos apresentar Iracema, a conterranea do Hugo Mello, fala-nos dos seus labios de mel d'abelhas e do negror dos seus cabellos comparando-os á aza da graúna...

Innocencio Pillar Drummond, o nosso collega "Fofinho", que faz a secção recreativa e carnavalesca do "Correio da Manhã", máo grado só ter comparecido no globo terraqueo, aos 10 dias do mez 10, do anno de 1910, não tem a sua farta cabelleira negra como a aza da graúna, do sabiá, ou do canario. Tem-na branca, toda branca. Branca como um copo de leite, ou como um avental de enfermeira (quando está limpo).

Não conseguiu, talvez pelo alvor dos cabellos, encontrar uma estrangeira que se tomasse de amores pela sua pessoa. Mas, conta um numero grande de amigos. Hoje, no dia do seu natalicio, dois destes, K. Rapeta e Jota Efegê, mandam-lhe neste registo, as suas felicitações.

PRAZER DAS MORENAS DE BOTAFOGO

A noitada dansante de amanhã, nesta agremiação recreativa da rua Jardim Botanico, será marcada por uma alegria encantadora que assegurará o seu successo. A "Jazz da Pontinha" empolgará os dansarinos, executando todos os sambas e "foxes" da actualidade que, por certo, serão bisados, ou mesmo trisados.

Para o perfeito prazer das morenas comparecerá um punhado de "morenos", e para gaudio destes, estará presente uma porção das ditas.

CASAMENTO DO TUPAN

O nosso illustre collega Vasco Rocha, de "Jornal dos Sports" e "O Globo", conhecido chronista carnavalesco e sportivo, consorciou-se sabbado no Estado de Minas, na cidade de Nova Lima com a srta. Jandyra Dias, ornamento da sociedade local, muito querida e estimada, figura de real prestigio nos sports novalimenses.

Ao Tupan, na sua nova phase de vida, o K. Rapeta e Jota Efegê lhe mandam as suas felicitações.

ELITE CLUB

O victorioso club da rua Frei Caneca conquistará, amanhã, mais uma victoria com a realização de um estupendo saráo-dansante.

Compartilhará dessa noitada, como o faz sempre, um pugilo de invictas "cabrochas" componentes do "Batalhão Eliteano" que concorrerá para a animação do seu transcurso.

Tocará a "Elite Jazz", cujo repertorio reune os mais modernissimos exitos de musicas dansantes apparecidas estes ultimos mezes.

CENTRO GALLEGO

No proximo sabbado, 13 do corrente, ás 22 horas, o Centro Gallego dando inicio ao programma mensal, fará realizar uma elegante soirée-dansante, que sem duvida, como todas as que se realizar no solar hispano, constituirá uma nota de destaque social, não regateando esforços seus directores para que todos quantos assistam levem a melhor das impressões, reinando sempre um ambiente de intensa alegria no vae-vem captivante da musica em que o elemento joven hispano-brasileiro, com sua graça peculiar contribuirá para o exito cada vez mais crescente das festas organizadas pelo Centro Gallego.

O PASSEIO MARITIMO PROMOVIDO PELO C. C. C.

Conforme estava annunciado, realizou-se domingo ultimo, o passeio maritimo organizado pelo Centro dos Chronistas Carnavalescos.

A's 9 1/2 horas, desatracava o vapor "Mocanguê" que, repleto de enthusiastas partia rumo ao programma habilmente delineado por "Picareta".

As dansas á bordo, tiveram o concurso das excellentes "jazz-chôros", Tuna Carioca e "7 Canudos", que com suas composições musicaes, deram ao passeio o mais requintado cunho de belleza.

Devido á tão grande satisfação e ao bello desfecho que teve a organização desse emprehendimento e aos insistentes pedidos para que fosse novamente organizado um outro passeio, ouvimos de "Picareta" que era provavel que no dia 1 de novembro tal se désse.

DUAS POR DIA

Ao lêr nos jornaes de sabbado que o barbeiro José Valença, morador á rua Marquez de Valença, havia sido "pungado", o K. Peta deu uma gargalhada e exclamou:

— Coitado desse nosso amigo. De nada lhe valeu a "valença" do nome e da residencia!

O maestro que rege a orchestra dos Democraticos do Meyer tem o appellido de "Cobrinha". Espantado ao lêr isto, o Carioquinha disse ao Kiosque:

— Eu só conheço uma cobra que toca, e assim mesmo toca chocalho. E' a cobra cascavel...

JOGAM SO'MENTE 32 MIL BILHETES

Photographia da lista geral, nos dias seguintes ás extracções, no DIARIO CARIOCA

Na Feira de Amostras

NOVOS DIVERTIMENTOS

A Feira de Amostras vae conquistando diariamente mais concorrencia, não só pelas suas maravilhosas exposições, como pelos divertimentos que proporciona ao publico. Além da "Quinzena Portugueza" que ali se realiza com grande exito, diversões têm sido inauguradas nos ultimos dias. Entre estas sobreleva notar a Montanha Russa, que desde domingo tem attraido verdadeira multidão. E' realmente um dos mais agradaveis divertimentos um passeio pela grande montanha, pois se tem as mais agradaveis sensações. Hontem, na Freira, estreou a cantora Adelina Fernandes, que foi muito applaudida. Para amanhã, está annunciada outra novidade que é a apresentação dos "Paulliteiros de Miranda", um grupo de rapazes transmontanos, com as suas dansas typicas.

E tudo isso leva grande concurrencia á Freira, o maior e melhor local, actualmente, no Rio, para se passar uma bella noite.

Irregularidades no Pagamento dos Funccionarios Contratados do Ministerio da Agricultura

UM APPELLO ENDEREÇADO AO TITULAR RESPECTIVO

Esteve hontem em nossa redacção uma commissão de empregados contratados do Ministerio da Agricultura que nos veiu solicitar fizessemos um appello ao titular respectivo no sentido de serem realizados os pagamentos atrazados.

Tal situação, como é facil de comprender, traz irregularidades graves para a vida economica dos operarios. A' espera dos vencimentos desde o dia 5 encontram-se os trabalhadores em situação deveras embaraçosa.

Ao que dizem, pelo Ministerio, não foram ainda assignadas as folhas do pagamento.

E' justo o appello dos contratados do Ministerio da Agricultura. Elles devem ser attendidos.

Doenças do coração e dos Vasos
DIAGNOSTICO ELECTRO-CARDIOGRAPHICO
Dr. Olyntho de Castro
ASSISTENTE DE CLINICA MEDICA DA UNIVERSIDADE.
Diplomado pela Clinica do Prof. Vaquez, de Paris.
Consultorio — 7 Setembro, 94, 4º and — segundas quartas e sextas, ás 3 horas — Phone: 2-7253.
Residencia: — 486 Laranjeiras — 5-3822.

O Senhor leva a vida na "flauta"...

...e não pensa no futuro! Gasta dinheiro a "rodo", como "nababo", sem pensar em preparar um této que o abrigue no inverno da vida.
Pare um pouco e pense 10 minutos: Inscrevendo-se na FINANCIADORA ECONOMICA, e depositando mensalmente uma pequena economia directamente na Caixa Economica, em breve estará habitando a CASA que será a garantia do seu FUTURO.
Detalhes? Se V. S. enviar com o seu endereço este annuncio á FINANCIADORA ECONOMICA S. A. — Rua Buenos Aires, 79-A, recebel-os-á, sem compromisso.

Males que vem para bem

Não fosse W. C. Fields um inventor amalucado e não teria conhecido a princeza que o levou a fortuna. Não houvesse elle conhecido a princeza e jámais a sua filha teria sido esposa do mais prospero banqueiro da cidade.

Eis, em substancia, a trama basica do argumento de "Apesar dos pesares", magnifica farça da Paramount, que o Imperio vae ter em cartaz durante a proxima semana.

Fields é um inventor, cheio de inventos que nada lhe rendem, senão embroglios e complicações.

Sua filha, requestada como é pelo filho do banqueiro da cidade, nem se atreve a sair á rua em companhia do rapaz.

Reduzido ao ultimo extremo, Fields busca vender o seu famoso invento do pneumatico á prova de furo. Naufraga por completo nesse proposito, mas no momento mais agudo do seu desespero, o acaso põe em seu caminho uma princeza de sangue real (Adrianne Ames) que se acamarada com elle e, graças a cujo prestigio, elle restabelece a posição da familia e vem a gosar os beneficios da gloria e riqueza.

Dr. Brandino Corrêa
Molestias do apparelho Genito - Urinario no homem ou na mulher — OPERAÇÕES — Utero, ovarios prostata, rins, bexiga, etc Cura rapida por processo moderno sem dôr da
GONORRHE'A
e suas complicações — Prostatites, orchites, cystites, estreitamentos, etc. Diathermia Darsonvalização — Rua Republica do Perú n.º 23, sob das 7 ás 8 1/2 e das 14 ás 18 horas. Domingos e feriados das 7 ás 9 hs.

Em Visita de Agradecimento ao Presidente da Republica

No Palacio Guanabara estiveram hontem o general Aurelio Amorim, da irmandade da Cruz dos Militares, que foi agradecer ao sr. presidente da Republica o se ter feito representar na inauguração do grande orgão installado naquella egreja, de fabricação genuinamente nacional; e o engenheiro civil Alfredo de Castilho, afim de deixar os seus agradecimentos ao chefe da Nação, pela assignatura do decreto de sua nomeação para director da E. de F. Noroeste do Brasil.

Seu terno é velho?
Fica novo virando pelo avesso tambem reforma-se e concerta-se coupa e faz-se terno de casemira a feitio, por 80$ e de brim por 40$; á rua Ledo, 66, antiga São Jorge

Em Visita ao Presidente da Republica

Estiveram hontem no Palacio Guanabara, em visita ao sr. presidente da Republica, os srs. A. Tixier, chefe do Serviço de Seguros Sociaes do Bureau Internacional do Trabalho, que se encontra nesta capital e o dr. Tancredo Soares de Souza, representante da Repartição Internacional do Trabalho, da Sociedade das Nações.

— Em visita de cumprimentos ao sr. presidente da Republica, esteve hontem em Palacio, o sr. Epaminondas Leite Chermont, embaixador do Brasil na Belgica, por ter chegado a esta capital.

Feridas? Espinhas?
ELIXIR DE NOGUEIRA

Audiencia do Ministro da Fazenda á Associação Commercial

Realizou-se, hontem, como sempre succede, ás terças-feiras, a audiencia do sr. ministro da Fazenda, á Associação Commercial do Rio de Janeiro, representada pelos srs. — dr. Raul de Araujo Maia, presidente, dr. Heitor Beltrão, secretario geral e dr. Fausto de Freitas e Castro, consultor juridico.

Os representantes da Associação Commercial trataram com o dr. Arthur de Souza Costa de varios assumptos de interesse para o commercio, entre os quaes: Codigo do Processo Fiscal; impostos federaes que se transformam em municipaes; clemencia ou amnistia fiscal; cobrança de direitos por peso bruto; contas correntes sujeitas a sello; imposto sobre apolices da divida publica; isenção do imposto de sello aos reseguros em geral — emenda ao art. 38 paragrapho 2º numero 110; recusa de visto ás guias de essencias para perfumes pelo agente fiscal do imposto de consumo, em Santos.

Tem Nova Rota o Correio Aereo Militar

Em solução ao officio do nucleo do 3º R. Av., numero 635, de 25-IX-34, em que remette o officio numero 168 do Commandante da 1ª D. C. ao general commandante da 3ª R. M., pedindo a criação de um C. A. M entre Santa Maria e Santiago, 3 vezes por semana, e solicitando approvação do acto em que resolveu augmentar aquella rota de mais uma escala, em Santiago, deu o general commandante da Aviação Militar, o seguinte despacho: — APPROVO.

CASINO COPACABANA
DIVERSÕES — GRILL ROOM — CINEMA — DUAS ORCHESTRAS
Jantares dansantes todas as noites

DIARIO CARIOCA

Propriedade da S. A. DIARIO CARIOCA

DIRECTORES:
Horacio de Carvalho Junior
J. B. Martins Guimarães

CHEFE DA REDACÇÃO:
Danton Jobim

EXPEDIENTE:
Endereço telegraphico: DIARIO CARIOCA — Telephones: Direcção: 2-3035. Administração: 2-3018. Redacção: 2-1559 e 2-2922. Officinas: 2-0824. Assignaturas: 2-3028. Gravuras: 2-1785.

ASSIGNATURAS:

Pra o exterior:		Para o Brasil	
Anno	80$000	Anno	50$000
Semestre	45$000	Semestre	30$000

Venda avulsa: Capital 100 rs. — Interior 200 rs. Aos domingos 200 rs. — Interior, 300 rs.

São cobradores autorizados os srs. Lourenço Amaral e J. T. de Carvalho.

AGENCIA EM S. PAULO
Rua S. Bento, 49, salas 62-63. T. 2-3398.

CORRESPONDENCIA:
Toda a correspondencia com valor ou sobre assumptos que entendam com assignaturas, remessas de jornal, publicidade retribuida e outros de interesse da administração deve ser dirigida ao gerente do DIARIO CARIOCA.

INSPECTOR VIAJANTE DO "DIARIO CARIOCA":
Em serviço de inspecção do DIARIO CARIOCA percorre os Estados do Rio de Janeiro, Espirito Santo e Minas Geraes, o sr. Romualdo Perrota.

PROCESSOS CONDEMNAVEIS

OS graves acontecimentos que se desenrolaram, hontem, em Marselha, são um indice seguro do estado de insegurança e de perturbação em que se encontra o mundo, na hora presente.

Tem-se a impressão nitida e perfeita de que estamos sobre um grande vulcão, prestes a provocar, a cada momento, uma hecatombe sem precedentes na historia dos povos. Depois de finda a guerra de 1914, todos estavam convencidos de que o mundo entraria numa éra de resurgimento moral e que outra seria a orientação social da humanidade. Todas as previsões optimistas, porém, falharam.

A civilização moderna, com todo o seu esplendor de renovações politicas, com o progresso maravilhoso das sciencias, das letras, das artes, não conseguiu modificar o sentimento da maldade que se aninha no coração do homem. Este não se amolda ás normas ditadas pelo bom senso e pela razão. O desvairamento, a precipitação, o odio, arrastam o individuo á pratica de actos que a consciencia universal repelle.

O assassinio politico não se justifica. Justificam-se as revoluções que são, muitas vezes, o resultado de uma situação social de prepotencia, de arrocho, de tyrannia.

O attentado, porém, que se verificou em Marselha é desses que não encontram applausos. Sómente espiritos dominados pela cegueira do odio e de vinganças extremistas poderão approvar o assassinio politico como remedio ás crises universaes.

No seculo actual, em que surgem, a toda hora, doutrinas e reivindicações, ha logar para todas as campanhas, todas as lutas e todas as propagandas. O crime politico não auxilia a victoria de uma causa. Compromette-a, alienando a sympathia que, muitas vezes, vem consagrando um ideal politico.

A perfeição dos principios sociaes que vêm se operando no mundo e nos leva para um estado que ainda não podemos prever, não precisa se alimentar de sangue para chegar á victoria.

A nossa civilização repelle esses processos. Repelle-os, em nome do sentimento christão e da propria belleza das campanhas que fazem trepidar todos os sectores da intelligencia humana.

A Equitativa
Seguros de Vida
Avenida Rio Branco, 125

O TEMPO

Districto Federal e Nictheroy — Tempo: bom, passando a instavel, com chuvas e trovoadas. Temperatura: em ascensão, accentuada de dia. Ventos: de norte a léste, com rajadas possivelmente fortes.

Estado do Rio de Janeiro — Tempo: instavel, com chuvas e trovoadas. Temperatura: em elevação, accentuada de dia.

Estados do Sul — Tempo: instabilizar-se-á em São Paulo e perturbado no resto da zona; chuvas e trovoadas. Temperatura: em ascensão, salvo no Rio Grande, onde declinará de dia. Ventos: de nordeste a sueste, rondando para noroeste a sudoeste. Rajadas fortes.

— O Instituto de Meteorologia do Rio de Janeiro, previne que o littoral entre o Rio da Prata e Santa Catharina, está sujeito a ventos fortes, variaveis.

Trajecto Rodoviario Rio-S. Paulo — Tempo: instavel, com chuvas possivelmente fortes e trovoadas. Temperatura: em elevação, accentuada de dia. Ventos: variaveis, predominando os de norte a léste, com rajadas, de muito frescas a fortes.

TOPICOS

A PONTE DO RIO PIRAHY

EM JUNHO do corrente anno commentamos o facto de não terem proseguido os trabalhos de construcção da ponte sobre o rio Pirahy, na cidade do mesmo nome, trabalhos esses iniciados em 1933.

Hoje voltamos ao assumpto, para mostrar que a razão estava comnosco quando dissemos receiar que a construcção da referida ponte teria o mesmo resultado da que se cogitou em Pinheiro. Infelizmente é o que se está verificando. Foi ou não votado pela Camara o credito necessario para tão alto emprehendimento? A resposta só póde ser affirmativa, pois não é admissivel que se contratem obras sem o necessario ao seu custeio. Ora, se houve contrato para essa construcção, porque não se proseguem os trabalhos, deixando que a ponte de madeira, que tão relevantes serviços prestára, esteja se reduzindo a um montão de ruinas?

O estado da ponte actual do rio Pirahy é, simplesmente, deploravel. A cada momento espera-se um desastre. Os automoveis não pódem atravessar porque a simples trepidação dos carros é sufficiente, segundo receiam, para provocar o desmoronamento total. A travessia a cavallo é uma temeridade, taes os buracos que lá existem. O viandante tem de fazer gymnasticas de todos os tamanhos para não cair dentro do rio. Uma verdadeira lastima.

Ora, a ponte é uma coisa de interesse publico. Não se justifica que os poderes publicos permittam esse descaso pelos interesses do povo, pois não é difficil calcular os prejuisos enormes que elle está acarretando, principalmente, ás classes productoras da localidade e das adjacencias.

E', em vista desse deploravel abandono, que voltamos a insistir, em nome dos prejudicados, na necessidade urgente de serem atacados com energia os trabalhos da nova ponte. Tudo indica que esses serviços não pódem demorar mais tempo. Ou então a ponte actual desabará de vez e o rio ficará sem um meio de travessia.

Daqui endereçamos um appello ao commandante Ary Parreiras. O interventor fluminense, de certo, não fechará os ouvidos a esse appello, que já é o segundo que lhe endereçamos.

UM ATTENTADO CONTRA A LIBERDADE DE OPINIAO

O director gerente da "The Leopoldina Railway Company Limited" acaba de baixar uma circular destinada — A TODO O PESSOAL — que, pela estravagancia dos seus termos, merece divulgação e commentarios.

A circular é a seguinte:

Solicito a attenção de todo o pessoal desta Companhia para o que consta da minha Circular G. M. 2 de 20 de novembro de 1933, cujos dizeres transcrevo a seguir:

"O pessoal está sciente de que a sua participação activa na politica partidaria é absolutamente vedada — não querendo com isso dizer que qualquer empregado com direito de voto deva abrir mão dessa prerogativa do cidadão — mas que a Leopoldina Railway estará sempre lealmente ao lado de toda autoridade legalmente constituida, e isso desejo que fique muito claramente entendido por todo o pessoal.

"Confirmo essa minha declaração, que muito recommendo a todo o pessoal, pois é a unica maneira desta Companhia manter uma imparcialidade absoluta perante as autoridades legaes. — C. W. Bayne, director-gerente".

O director-gerente da Leopoldina pretende estabelecer na companhia um regime de confusão que não póde permanecer por mais tempo. Os empregados e operarios da Leopoldina têm o direito de voto e como cidadãos têm tambem o direito de pensar, de externar as suas convicções e o de participação activa na politica partidaria. A Companhia póde impedir que essa actividade se desenvolva dentro dos seus estabelecimentos e das suas officinas. Mas nunca de amordaçar a consciencia dos seus auxiliares.

Quanto á declaração de que a Leopoldina "estará sempre ao lado de toda autoridade legalmente constituida", isso compete á directoria. Dos seus auxiliares a Companhia tem apenas o direito de exigir o severo cumprimento dos seus deveres e não sejam elementos de desordens ou de mashorcas. Não lhe cabe impedir, nem prohibir que elles sejam, politicamente, partidarios da opposição como não os póde obrigar a ser amigos do governo.

NAO PO'DE SER

O DIARIO CARIOCA teve opportunidade de fazer pelas suas columnas a defesa merecida dos trabalhadores do Nucleo Colonial "São Bento", quando da ordem deshumana do ex-ministro Juarez Tavora mandando dispensal-os em massa.

Assistimos e verificamos que os esforços dispendidos pela causa justa dos obreiros de S. Bento, foram finalmente corôados de exito, com o reinicio dos trabalhos, em cumprimento de ordens do actual ministro da Agricultura, que, visitando o Nucleo, affirmou lamentar que as verbas não permittissem estender ou incrementar os serviços que considerava merecedores de continuação e de attenção.

Satisfeitos de ouvir a palavra do detentor da Pasta da Agricultura, pensaram os trabalhadores, que estava emfim assegurada a sua tranquillidade.

Agora, porém, chegou ao nosso conhecimento, por informação que nos merece fé, que os trabalhos em S. Bento, vão ser novamente paralysados.

Quer nos parecer que em tudo isso, ou ha muita confusão-boato, ou então os pobres trabalhadores foram victimas de sua bôa fé, esquecidos de que em vesperas de pleitos eleitoraes, mormente como os dos que se approximam, tudo é promettido, para ser devolvido quando terminado o pleito, ou seja, quando desapparece o interesse.

O illustre ministro da Agricultura, mandando reiniciar os trabalhos de São Bento, resgatou um onus pesado, deixado como herança pelo seu antecessor, e assim fazendo, conseguiu abrandar a revolta das victimas.

Como se admittir que, resgatando o compromisso do seu antecessor, venha, com muito maior e damnosa consequencia incidir, no mesmo erro praticado pelo sr. Juarez?

Appellamos, convictos de que tal não se dará, para o sr. Odilon Braga, e continuamos defendendo com a melhor sympathia e enthusiasmo a causa por nós abraçada.

Confiamos na acção do sr. Odilon Braga, e aproveitamos ainda para fazer-lhe um caloroso pedido no sentido de serem pagos os salarios dos trabalhadores de S. Bento, atrazados desde junho, p. passado e que arduamente já os ganharam, evitando que a fome, que os afflige, continue minando e proporcionando que outros males enfraqueçam mais os seus organismos já de si tão combalidos.

NOMEAÇÃO ILLEGAL

HA dias, o DIARIO CARIOCA apontou um facto de summa gravidade. Tratava-se de uma nomeação de todo illegal para o quadro da Insp. Geral do Ensino Secundario. O sr. Washington Pires, depois de assignada a reforma dos serviços administrativos desse departamento, que estabelece o aproveitamento do respectivo pessoal contratado e não permitte a admissão de pessoas estranhas, senão mediante concurso, violava em toda a linha o texto legal, fazendo uma nomeação illegal.

Referimo-nos ao preenchimento de uma vaga de auxiliar technico, verificada na Inspectoria Geral do Ensino Secundario. Em vez do ex-ministro da Educação preencher essa vaga mediante concurso, ou então, com o aproveitamento de um dos funccionarios contratados, de accordo com o que estabelecem os regulamentos da reforma, entendeu o sr. Washington Pires que no caso devia desrespeitar os dispositivos legaes. E desrespeitou-os, por isso que, com a maior sem-ceremonia e leviandade, nomeou para a vaga que se abrira pessoa de todo estranha á repartição.

O acto do sr. Washington Pires, pondo de lado o aspecto arbitrario de que elle se reveste, e, portanto, illegal, vem acarretar ainda outros prejuizos, de natureza moral. Preterições, por exemplo. A reforma estabelece o aproveitamento, de preferencia, dos funccionarios contratados na organização do quadro definitivo da Inspectoria Geral. Por ahi se vê, e isto não precisa ser absolutamente demonstrado, que a nomeação feita pelo sr. Washington Pires, a par de criar uma situação de insegurança para aquelles funccionarios, implica em clamorosa injustiça attingindo em cheio os direitos desses mesmos funccionarios.

Trata-se, como se vê, de um caso typico de immoralidade administrativa.

Mas, o que é mais interessante em tudo isso é que foi o proprio sr. Washington Pires, autor da reforma em cujo texto se vê aquella medida a favor dos funccionarios contratados, quem violou os dispositivos legaes, fazendo uma nomeação infrigente dos mesmos, por isso que não tinha autoridade para tanto. Assim sendo, o que ditaria o acto do ex-ministro da Educação? Por que o sr. Washington Pires preteriu funccionarios contratados? São duas perguntas que ficam no ar...

O sr. Gustavo Capanema, actual ministro da Educação, depois de examinar attentamente a nomeação que focalizamos, ha de tomar, por certo, as necessarias providencias para que, quando da organização do quadro definitivo, não se registem preterições injustas.

EMBARCOU PARA SÃO PAULO O CHANCELLER JOSÉ CARLOS DE MACEDO SOARES

(Continuação da 3ª pagina)

do Norte", desde que se tornou orgão official da Frente Unica Paraense permittiam que os exemplares daquelle jornal fossem vendidos em Belém pelos preços talvez mais elevados que já se registraram no Brasil para a venda de um diario.

Como é sabido, o interventor Magalhães Barata, sem tomar consideração aos mandados dos tribunaes, os dispositivos constitucionaes já em vigor ha mezes ou outro qualquer argumento de direito, resolveu que a "Folha do Norte" não deveria circular.

Apesar dessa "decisão" do descontrolado interventor, o referido jornal é composto e regularmente impresso, quando a policia não penetra no edificio, antes de iniciar a impressão, para destruir as matrizes. A redacção está porém, constantemente cercada por agentes de policia e soldados de cavallaria, de modo que todos os exemplares que saem são apprehendidos rasgados ou queimados, e as pessoas que usando de todos os estratagemas possiveis, conseguem escapar á vigilancia policial e trazer os tres exemplares do tradicional diario paraense, podem pedir por elles o preço que quizerem e encontrarão compradores.

Nestas condições, os raros exemplares que circulam diadiamente passam de mão em mão e são vendidos a 5$, 10$ e até 15$000.

A CAMPANHA ELEITORAL NOS PAMPAS

PORTO ALEGRE, 9 (A. B.) — O "Jornal da Manhã" publicou a photographia de uma reunião da Frente Unica que havia sido noticiada como tendo reunido cinco mil pessoas. A photographia mostra o salão quasi vasio, contendo apenas um orador na tribuna e cerca de dez pessoas no vasto recinto. Conta o jornal que a photographia foi conseguida depois de luta entre os presentes e o photographo havendo até tentativa de morte.

EM AGITAÇÃO POLITICA CAPICHABA

CASTELLO, 8 (DIARIO CARIOCA) — A Caravana do Partido da Lavoura, proseguindo na propaganda pelo interior do Estado, chegou a esta cidade, onde foi recebida com enthusiasmo pela população. Fazem parte da caravana os drs. Attilio Vivacqua, Jeronymo Monteiro, Ubaldo Ramalhete, Jarbas Athayde, Carlos Sá, Jorge Kafuri, João Barcellos, Martins, Luiz Tinoco, Anisio Ramos, Augusto Barros, Humberto Mignone, José Fernandes e Geroncio Moreira.

Na estação de Coutinho a caravana foi recebida por grande numero de pessoas, discursando os drs. Carlos Sá, Attilio Vivacqua e Jeronymo Monteiro. Em Conduru' grande massa popular applaudiu com enthusiasmo a vibrante oração do dr. Jorge Kafuri. Mais adeante, em Santo André, a caravana foi recebida entre as mais vivas manifestações de alegria por uma verdadeira multidão. Nesta occasião discursaram os drs. Ubaldo Ramalhete e Jorge Kafuri.

Finalmente em Castello cerca de quatro mil pessoas aguardavam com ansiedade. Logo chegada a caravana realizou-se na praça principal da cidade um grande comicio. Em primeiro discursou o sr. Hildebrando Silva, presidente do Partido da Lavoura, apresentando as boas vindas aos illustres viajantes. Em seguida discursaram o dr. Carlos Lomba e o sr. José Côla, prestigiosos chefes politicos locaes, que em meio de grande vibração popular enalteceram as virtudes dos candidatos do Partido da Lavoura e as elevadas finalidades do seu programma.

Usaram da palavra, sempre debaixo de vehementes applausos da compacta multidão, os drs. Ubaldo Ramalhete, Attilio Vivacqua, Jeronymo Monteiro, Carlos Sá, Augusto de Barros, Jarbas Athayde e o professor Jorge Kafuri.

Encerrando o importante comicio discursaram ainda os srs. Jacyntho Pereira e Archilau Vivacqua, chefes locaes de grande influencia. Ao anoitecer sómente se encerrava o memoravel comicio que constituiu uma verdadeira affirmação civica da proxima victoria do Partido da Lavoura.

Attendendo ao convite do sr. Archilau Vivacqua os caravaneiros hospedaram-se no seu palacete sendo offerecido aos chefes politicos locaes e membros da caravana um grande jantar ao ar livre.

A caravana seguirá para Alegre, via Muniz Freire, onde haverá outros grandes comicios de propaganda.

Em todo o Estado reina grande enthusiasmo não restando mais duvidas acerca da victoria da opposição.

OS PROJECTOS DO SR. CINCINATO BRAGA...

PORTO ALEGRE, 9 (A. B.) — O sr. Cincinato Braga tem sido lembrado aqui nestes ultimos dias por liberaes e republicanos da Frente Unica. Dizem os liberaes que o sr. Borges de Medeiros, na sua critica ao Governo Provisorio, serviu-se quasi que só dos dados fornecidos pelo deputado paulista, dados esses já contestados pelos srs. Oswaldo Aranha e José Maria Whitacker, mas que servem sempre para fins eleitoraes.

As criticas á actuação do sr. Cincinato Braga, autor de projectos sensacionaes, estão sendo feitas nos jornaes situacionistas. Em Ijuhy, um orador lembrou que o sr. Cincinato Braga, no tempo da campanha civilista, mandara que seus amigos de Minas majorassem as actas eleitoraes em 20 %, com referencias á votação pelo sr. Ruy Barbosa. O orador, tomando um tom de pilheria, lembrou ainda o grandioso projecto do sr. Cincinato Braga, que consistia numa estrada de rodagem, inteiramente cimentada, do Rio Grande do Sul ao Amazonas, cujos gastos seriam pagos com a venda da lenha tirada dos eucalyptos que se plantariam á margem da referida estrada. Disse o orador que um homem autor de taes projectos é realmente, grande autoridade em materia financeira.

A CHAPA DO P. P. DA PARAHYBA

JOÃO PESSOA, 9 (União) — A chapa do Partido Progressista Parahybano, modificada em virtude da resolução do Tribunal Superior Eleitoral quanto á edade exigida dos candidatos á representação federal e estadual, é a seguinte: Para deputados federaes: Gratuliano da Costa Britto, José Pereira Lyra, Odon Bezerra Cavalcanti, Herocliano Zenaide, Mathias Freire, José Gomes da Silva, Samuel Vital Duarte, Ruy Carneiro, Isidro Gomes da Silva. Para deputados estaduaes: Antonio Pinto de Oliveira, Pedro Ulysses de Carvalho, José Francisco de Paula Cavalcanti, José Antonio da Rocha, Francisco Seraphico da Nobrega, Americo Maia de Vasconcellos, João de Souza Vasconcellos, José de Souza Maciel, Celso Mattos Rolim, Francisco de Paula e Silva, Tertuliano Corrêa da Costa Britto, José Rodrigues de Aquino, Emiliano Castor da Nobrega, Alcindo de Medeiros Leite, José Peregrino de Araujo Filho, Newton Nobre de Lacerda, Miguel Severino Bastos Lisboa, Fernando Carneiro da Cunha Nobrega, Adalberto Jorge Rodrigues Ribeiro, Francisco Duarte Lima, Sebastião Raphael Sebas, Octavio Theodoro Amorim, Lauro Guimarães Wanderley, Raymundo Vianna Macedo, Aloysio Affonso Campos, Delphino Ferreira da Costa, José Tavares Cavalcanti, Odilon da Silva Coutinho, José Targino e Jeremias Venancio dos Santos.

Como as eleições do governador e dos senadores serão realizadas, pela Constituinte Estadual, o P. P. apresenta:

Para presidente do Estado: Argemiro de Figueiredo.

Para senadores: José Americo de Almeida e Manoel Velloso Borges.

VIOLENCIAS EM SERGIPE

ARACAJU', 9 — (União) — O delegado da União Republicana de Sergipe em Lagarto, sr. Jacolino Emilio de Carvalho, acaba de telegraphar á direcção do mesmo partido, relatando mais uma violencia da policia naquella cidade. O tenente Batalha, commandante do Contingente da Força Publica, ali destacado, apprehendeu e rasgou, com o auxilio de alguns soldados, todos os boletins de propaganda da candidatura do sr. Leonidas de Carvalho, candidato opposicionista.

MILITARES NA POLITICA...

O dr. Samuel Mac-Dowell telegraphou ao seu filho, dr. João Mac-Dowell, residente nesta capital.

"BELEM, 9 — N. 62400 — Expedido ás 13 horas — Additamento telegramma hontem informo discursaram sessão Palacio Theatro, manifestação interventor, não sómente Armando Pinna, commandante Flotilha Amazonas, mas tambem commandante interino Região, ambos fazendo propaganda enthusiastica candidatura interventor".

O SR. FLORES DA CUNHA EXCURSIONA

PORTO ALEGRE, 9 — (U.) — O general Flores da Cunha viajou para Cruz Alta, em excursão eleitoral.

CRITICAS DA IMPRENSA CEARENSE A'S CANDIDATURAS FAVORITAS

FORTALEZA, 8 (D. C.). — O jornal "A Rua" critica vivamente o criterio que presidiu á organização das chapas apresentadas pelo partido do major Juarez Tavora, para renovação da Camara Federal e para a assembléa estadual.

Accentua que o dito partido, que ultimamente adoptou o titulo de "filho legitimo da Revolução", apresentou chapas em que predomina a preoccupação domestica.

E enumera a respeito, o major Juarez Tavora, candidato á presidencia do Estado, e Manoel Fernandes Tavora, candidato á deputação federal, que são irmãos, ao mesmo tempo que os srs. Manoel Tavora e Manoel Pinho Souza, indicados para a Assembléa, são primos dos irmãos Tavora.

Emquanto isso, os candidatos major João Leal e Mario Silva Leal são tambem irmãos, como irmãos tambem são os candidatos Alfredo Barreira e Alcides Barreira, que tambem são primos do outro candidato Gentil Barreira.

A PIEDADE DO MAJOR TAVORA NO CEARA'

FORTALEZA, 8 (D. C.). — Regressou do Interior o major Juarez Tavora, que proferiu varias dezenas de discursos, em propaganda da sua candidatura á presidencia do Estado.

Em todas as localidades em que esteve, o major Tavora não deixou de visitar as matrizes e capellas catholicas, orando piedosamente em todas ellas.

GUERRA AOS CARTAZES

VICTORIA, 9 (União) — Varios elementos do P. S. D. (do capitão Bley), foram vistos, hontem, á noite, rompendo, por ordem não se sabe de quem os cartazes de propaganda dos candidatos da opposição.

O SR. JOSE AUGUSTO EM EXCURSÃO POLITICA

NATAL, 9 (União) — O dr. José Augusto, continuando em sua campanha politica, acha se em excursão pelo interior do Estado, devendo visitar todos os municipios.

Em toda parte vae sendo o ex-governador recebido com grandes homenagens.

POLITICA SERGIPANA

ARACAJU', 9 — (União) — O P. H. S., o P. S. Progressista e a Alliança Proletaria Sergipense, concordaram em suffragar, nas proximas eleições, a seguinte chapa:

Para Deputados Federaes — Deodato da Silva Maia, Mauricio Graccho Cardoso, Edson Nobre de Lacerda e Alceu Dantas Maciel.

Para Deputados Estaduaes — José Rodrigues da Costa Dorea, Antonio Manoel de Carvalho Netto, Gonçalo Rollemberg Leite, Alceu Dantas Maciel, Hercilio Porphirio de Britto, Gentil Tavares da Motta, Francisco Leite Netto, Francisco Nobre de Lacerda Filho, Nyceu Dantas, Francisco de Araujo Macedo, Manoel de Avilla Nabuco, Padre Alberto Bragança de Azevedo, Gonçalo Diniz de Faro Dantas, Theophilo de Freitas Barreto, José Sobrão de Carvalho, Harmindo Menezes, José Nunes da Silva, Francisco Moreira de Souza, João Vieira de Aquino, Robustiano da Silveira Góes, Marcos Ferreira, Tenente Rocha Romano, Paulo Costa, Manoel de Carvalho Nobre, Honorino Leal, Espiridião Noronha, Pedro Amado, Nelson Garcez.

Para Governador do Estado, essas correntes politicas indicam o nome do actual interventor major Augusto Maynard Gomes e para Senador Federal, o do sr. Antonio Manoel de Carvalho Netto.

A outra vaga de senador fica reservada para qualquer arranjo futuro...

O MANIFESTO DO SR. FIGUEIREDO RODRIGUES

O sr. Figueiredo Rodrigues, candidato a deputado pelo Ceará, acaba de dirigir ao eleitorado da sua terra o seguinte manifesto:

"Candidato da Liga Eleitoral Catholica para representar o Ceará na Camara dos Deputados venho pedir o voto de todos os conterraneos que, de coração, applaudiram minhas attitudes de insubmissão e de resistencia ás violencias contra o Direito e contra a Justiça, que durante a Constituinte pretenderam fazer triumphar os falsos revolucionarios.

A todos os cearenses de boa vontade e consciencia recta eu peço para ir ás urnas, e nada temer.

Qualquer tentativa para perturbar a ordem por parte da minoria que nos combate será castigada.

Temos ainda o direito de acreditar na palavra do Chefe da Nação, que nos affirmou ordenara a todos os seus representantes eventuaes no Ceará o respeito á liberdade do voto e o mais absoluto cumprimento da Constituição e do Codigo Eleitoral.

Tranquillizae-vos, que serão annulladas todas as eleições nas cidades em que se pretender intimidar o eleitorado pela força publica!

Ficae certos tambem de que todos os contraventores da Lei Eleitoral, todos aquelles que a burlarem directa ou indirectamente, hypocrita ou cynicamente, grandes ou pequenos, serão punidos pelos tribunaes, e estygmatizados pela opinião publica como cidadãos indignos, ou como indignos depositarios da autoridade que lhes foi confiada".

CANDIDATO A' PRESIDENCIA DO MARANHÃO

S. LUIZ DO MARANHÃO, 8 — O Directorio do Partido Social Democratico, chefiado pelo deputado Magalhães de Almeida e que dispõe das maiores forças politicas do Estado, acaba de escolher, por unanimidade, candidato ao governo constitucional do Estado, o desembargador Henrique José Couto.

A noticia causou a melhor impressão em todos os circulos politicos e sociaes, por se tratar de uma das figuras mais acatadas e eminentes da terra maranhense.

O desembargadr Henrique José Couto, após uma longa carreira judiciaria, havendo occupado os cargos de promotor publico, juiz substituto federal e juiz de direito, quando foi commissionado para pacificar a comarca de Caxias, aposentou-se recentemente, no logar de membro do Superior Tribunal do Estado, cuja presidencia occupou com brilho, havendo tambem desempenhado as funcções de procurador geral do Estado.

Professor de direito, é o director da Faculdade de Direito do Maranhão. Sua escolha para governador do Estado é o prenuncio de um periodo de paz e progresso para o Maranhão.

Iniciada a "Semana da Criança", na Bahia

BAHIA, 9 (A. B.) — Foi iniciada hontem a "Semana da Criança", promovida pelo Rotary Club. A cerimonia inaugural teve logar na Escola Profissional em presença de grande numero de medicos, senhoras da elite bahiana e do interventor interino, sr. João Santos, além de outras autoridades estaduaes e municipaes.

O Mercado Algodoeiro em Recife

RECIFE, 9 (União) — O mercado algodoeiro apresentou, hontem, melhor feição, tendo fechado em posição estavel.

Na praça, constou a venda de alguns lotes de genero matta a 46$000 pelos 15 kilos.

O typo "sertão" não soffreu alteração.

VIDA MUNDANA

ANNIVERSARIOS

Fazem annos hoje:

As senhorinhas: — Maria Nogueira; Rosita Carmo Sampaio; Alice Pinheiro do Valle; Maria Helena Torquato Moreira, Edith Garcia; Eugenia Moraes de los Rios; Elizabeth Gonçalves da Silva e Gilka Braga.

As senhoras: — Leontina Gouveia Pessoa de Queiroz; Seabra Filho e viuva Firmo Braga.

Os senhores: — drs. Ulysses Brandão e Franklin Guedes; o illustre diplomata Raul Regis de Oliveira; o almirante Carlos Frederico de Noronha.

— Transcorreu, ante-hontem, o anniversario natalicio da gentil senhorinha Odette Mattos, dilecta filha do conceituado negociante José Mattos e fino ornamento da nossa sociedade.

Em commemoração a tão auspicioso acontecimento, realizou-se na pittoresca residencia da anniversariante, uma galante "soirée" dansante ao rythmo de optimo conjunto musical.

— Completou annos, ante-hontem, o sr. Luiz Barbosa, conceituado negociante de nossa praça.

Commemorando o seu natalicio o anniversariante offereceu ás pessoas de suas relações de amizade, um lauto banquete seguido de animada soirée dansante ao som de excellente conjuncto musical.

— Faz annos, amanhã, a senhorita Lucy Regoa da Costa, filha do sr. Henrique José da Costa, e exma. sra. d. Hercilia Regoa da Costa.

Por tão auspicioso motivo será rezada missa em acção de graças no altar-mór da igreja de S. Sebastião, á rua Haddock Lobo, ás 8,30 horas.

D. MARIA AMELIA DE ALMEIDA — Registra-se, hoje, o anniversario natalicio da exma. sra. d. Maria Amelia de Almeida, virtuosa consorte do dr. Democrito de Almeida, operoso 3º delegado auxiliar da Policia Civil do Districto Federal.

A distincta anniversariante, que desfructa em nossa melhor sociedade, vasto circulo de amizades, será, certamente alvo de innumeros cumprimentos.

MENINO SABINO — Festeja, hoje, o seu anniversario natalicio, o galante e intelligente menino Sabino dilecto filhinho do sr. Octegulio Trancoso dos Santos, antigo e estimado funccionario da Commissão de Estradas de Rodagem Federaes do Ministerio da Viação e de sua consorte, d. Elvira Pinto dos Santos.

ALFREDO TAVARES — Transcorre, hoje, o anniversario natalicio do joven Alfredo Tavares, intelligente e applicado alumno do Collegio Freycinet, e filho do sr. e sra. Salvador Tavares.

LILIAM MACHADO CAMARGO — Faz annos, hoje, a interessante Liliam, dilecta filha do casal dr. João Camargo e d. Isaura Machado Camargo.

A gentil e encantadora anniversariante offerece por este motivo, um chá ás suas amiguinhas, na residencia de seus paes, á Av. Rainha Elizabeth n. 250.

NASCIMENTOS

Está enriquecido o lar do sr. Maximiniano Rogerio, Corrector de Café e d. Dalila Campos Rogerio, com o nascimento de uma linda criança, que receberá, na pia baptismal, o nome de Edilne.

CHÁS

Por iniciativa de varias senhorinhas da sociedade carioca, com as gentilissimas filhas do sr. presidente da Republica á frente, será realizado, no proximo sabbado, o chá-dansante em beneficio do sodalicio da Sacra Familia, abrigo para mulheres cégas e pobres.

Esta reunião, de tão elevada finalidade philantropica, irá congregar em uma tarde de requintada elegancia e distincção, figuras as mais expressivas do nosso "set" social.

Nos salões do Botafogo Foot-Ball Club, se realizará a festa ás 17 horas, devendo tocar a orchestra Odeon.

NOIVADOS

Estão noivos: a senhorinha Celia Pontual de Azevedo, filha do sr. Fernando de Azevedo e de sua esposa, dona Thereza Pontual de Azevedo, e o sr. Alvaro Pinto, commerciante em nossa praça.

FESTAS

TIJUCA TENNIS CLUB — Promette revestir-se de brilho singular a festividade dansante que o Departamento Social do Tijuca Tennis Club fará realizar, sabbado proximo, em homenagem á distincta senhorinha Marsy Ludolf, elemento de merecido relevo das representações femininas do gremio "cajuty" e detentora do honroso titulo de — a mais bella normalista carioca — conquistado em memoravel prelio promovido por uma das nossas estações de radio.

Para as dansas tocarão duas excellentes "jazz-bands" das 21,30 ás 2,30 horas. Trajo de passeio

LUTO

MISSAS

Pelo descanço eterno de Januario Pereira dos Santos, será resada missa de 7º dia, amanhã, ás 8 horas, na igreja de N. S. da Apparecida, á rua Aristides Caire, Meyer.

Untisal

Onde ele se passa

a dôr passa

Na Terceira Delegacia Auxiliar

O 3º delegado auxiliar, dr. Democrito de Almeida, fez remetter á delegacia do 4º districto, para proseguir nas diligencias, a representação do presidente da Côrte de Appellação, afim de ficar apurada a responsabilidade do autor do furto dos autos do Aggravo de Petição n. 9.689, em que são partes Thereza de Lima Salvador e João Marcellino. Ha indicios de ter sido o solicitador Gabriel Pollija que se comprometteu com o seu collega Henrique Cesar a restituir os referidos autos na tarde do dia 17 de setembro, o que não fez até agora.

O Desfalque na Policia Especial

PREJUDICADA A FAZENDA NACIONAL?

No inquerito instaurado na 1ª Delegacia Auxiliar, para apurar as responsabilidades pelo desfalque verificado na Policia Especial, o dr. Dulcidio Gonçalves, mandou juntar ao processo o laudo de exame procedido na escripta daquella corporação, recentemente criada pelo ex-chefe de Policia capitão João Alberto, no qual os peritos dizem que a Fazenda Nacional foi prejudicada em 16:339$000.

Nos Correios e Telegraphos

O director geral dos Correios e Telegraphos assignou portaria autorizando o thesoureiro da Directoria Regional do Districto Federal a entregar ao inspector de linhas de 2ª classe Alexandre Baumann o adeantamento de duzentos e cincoenta e nove contos, seiscentos e quarenta e sete mil e quatrocentos réis (259:647$400) para attender á construcção dos predios destinados ás agencias postaes-telegraphicas de Friburgo e Therezopolis, no Estado do Rio de Janeiro.

O Presidente da Republica Em Visita ao "Tunisie"

O sr. Getulio Vargas, presidente da Republica, acompanhado dos srs. Ronald de Carvalho, secretario da presidencia; capitão de mar e guerra Americo Pimentel, sub-chefe do seu Estado Maior e do commandante Ernani do Amaral Peixoto, seu ajudante de ordens, visitou hontem demoradamente o navio usina fluctuante "Tunisie", do professor Jorge Claude.

Os Que Estiveram, Hontem, no Guanabara

No Palacio Guanabara esteve hontem em conferencia e despachou com o sr. presidente da Republica, o sr. J. C. de Macedo Soares, ministro das Relações Exteriores.

— Estiveram hontem no Palacio Guanabara, os srs. Carlos Guinle e Nelson Pinto, respectivamente presidente e secretario geral do Automovel Club, afim de agradecer ao sr. presidente da Republica o seu comparecimento á grande prova automobilistica realizada no dia 3 de outubro.

— Em audiencias foram recebidas pelo sr. presidente da Republica os srs. Alvaro Moreyra, José Mariano Rocha, dr. Rezende Silva e o padre Hypolito Sovalão.

Na Policia Central

DELEGACIA DE DIA

Está hoje de dia o 3º delegado auxiliar, dr. Democrito de Almeida.

DISPENSA DE COMMISSAO

O capitão chefe de policia assignou portaria, dispensando da commissão que vinha exercendo no gabinete daquella chefia, o funccionario Romaris Paulino do Espirito Santo.

PAGAMENTO

Conforme determinação do capitão Filinto Muller, chefe de Policia, foi iniciado hontem o pagamento do pessoal da Policia Central, inclusive das autoridades policiaes, comprehendendo-se delegados, commissarios e investigadores, correndo o serviço com muita presteza e ordem por parte dos pagadores.

CASINO DA URCA

As "girls" de

"SARA MILDRED STRAUSS DANCEURS"

continuam com o mesmo exito em seus magnificos numeros.

NO MESMO PROGRAMMA :

Josephina Penha e os afamados bailarinos acrobaticos MAILLOF

RADIO

RADIO SOCIEDADE MAYRINK VEIGA

Das 6,25 ás 8,15 horas — Duas aulas de gymnastica com musica dirigidas pelo professor Oswaldo Diniz Magalhães.

Das 11 ás 13 horas — Programma das Donas de Casa.

Das 15 ás 16 horas — Discos escolhidos.

Das 18 ás 18,45 horas — Discos variados.

Das 18,45 ás 19 horas — Quarto de hora Educativo da Confederação Brasileira de Radiodiffusão.

Das 19 ás 19 1|2 horas — Discos seleccionados.

Das 19 1|2 as 20 horas — Programma nacional, organizado pelo Departamento Nacional de Publicidade e retransmittido pela PRA 9.

Das 20 ás 23 horas — Programma de Studio.

A's 21 horas — Chronica da cidade.

A's 21 1|2 horas — Um pouco de Bom Humor.

Das 22 ás 22 1|2 horas — Desenhos animados.

Das 22 1|2 ás 23 horas — Programma Ida e Volta dos Studios da PRA 9 em collaboração com a PRB 9 Radio Sociedade Record de São Paulo.

Das 23 ás 24 horas — Programma de discos escolhidos com a secção de perguntas e respostas.

A's 24 horas — Marcha final.

CONGRESSO EUCARISTICO DE BUENOS AIRES

O Radio Club do Brasil retransmitirá, amanhã, das 11 horas ao meio-dia, em collaboração com a Radio Internacional do Brasil, a cerimonia inaugural do Congresso Eucaristico de Buenos Aires.

RADIO CLUB DO BRASIL

A's 7 1|2 horas — Aulas de gymnastica pela professora Polly Weill.

A's 12 horas — Gravações escolhidas.

A's 13.15 horas — "Momento Feminino", por mme. Sibilla.

A's 16 horas — Musica classica, em discos.

A's 17 horas — Gravações populares.

A's 18,45 horas — Quarto de hora da C. B. R.

A's 19 horas — "A Voz do Brasil", o jornal falado e musicado da PRA 3.

A's 19 1|2 horas — Radiojornal do serviço de publicidade organizado pela Imprensa Nacional.

A's 20 horas — Concerto no studio "A".

A's 21 horas — Orchestra, em trechos de operetas.

A's 22 horas — Maria Emma Freire, em musica de camera e orchestra, em trechos de operas.

A's 23 horas — Programma de discos "Para Todos".

RADIO EDUCADORA DO BRASIL

Das 14 ás 16 horas — Discos variados.

Das 17 1|2 ás 19 1|2 horas — Discos de musicas regionaes — Quarto de hora Educativo da C. B. R.

Das 19 1|2 ás 20 horas — Retransmissão do "Programma Official", organizado pelo Departamento Nacional de Publicidade.

Das 20 ás 20 1|2 horas — Discos seleccionados.

Das 20 1|2 ás 23 horas — Transmissão do Studio, do Programma "A Voz da Saudade".

RADIO CRUZEIRO DO SUL DO RIO DE JANEIRO

A's 19 1|2 horas — Programma nacional.

A's 20 horas — Programma dos ouvintes.

A's 21 horas — Programmas do "Studio" executados em São Paulo na estação-chave, PRB 6, e irradiados simultaneamente pelas estações da Rêde Verde-Amarella.

A's 22 horas — Bôa-noite e até amanhã.

RADIO OFFICINA AVILA

concertos de radios: automovel proprio para attender dia e noite. Tel. 3-3129

RUA DO CARMO, 8

Radio Philips 12 Prestações — todo typo

MACHINAS DE ESCREVER Underwood - Remington - Royal - Olivetti, etc. 18 Prestações — Sem Fiador. FITAS — div typos — lote para liquidar a 2$900 cada.

Grande stock de sobresalentes para machinas para Mechanicos. Visitem a CKS — Fone 4-1571. — 242 — Rua São Pedro, 242.

THEATRO

O cartaz do dia

RIVAL — "O ultimo lord", com Dulcina, Durães, Odilon, Aristoteles e Olavo, ás 8 e ás 10 horas.

CARLOS GOMES — "Quanto vale uma mulher?", com Aurora Aboim, Hortencia Santos, Restier, Mesquitinha, Conchita, ás 8 e ás 10 horas.

PHENIX—"Santarellina", com Pina Faccioni, Rubino e Tack Giani, ás 21 horas.

CASA DO CABOCLO — "Primavera de Caboclo" com Jararaca, Ratinho, Mattos e Durvalina.

REPUBLICA — "A embaixada do Fado", ás 8 e ás 10 horas.

RIO THEATRO — "Pequena das Amostras" com Alda Garrido. A's 8 e 10 horas.

JOÃO CAETANO — Cantarelli — A's 21 horas.

Amanhã nova Vesperal da Mocidade, a preços reduzidos, no Rival Theatro, com "O Ultimo Lord"

Proseguindo o seu formidavel successo "O Ultimo Lord", que Dulcina e seus brilhantes companheiros de representação estão vivendo e animando, com superior emoção, no Rival Theatro, subirá amanhã, á scena, em vesperal da Mocidade, essa vesperal que desperta sempre as attenções geraes, por ser a preços reduzidos. E' uma nova e excellente opportunidade para aquelles que não podem fazer grandes dispendios, irem conhecer, de perto, as subtilezas dessa comedia encantadora e deliciosa que Oduvaldo Vianna traduziu de maneira impeccavel e admirar a arte inexcedivel de Dulcina que n'"O Ultimo Lord" se apresenta animando um difficil papel em "travesti".

"Filhinha de mamãe...", uma comedia de exito mundial

Já na sexta-feira, depois de amanhã, a Companhia de Comedias Modernas apresentará uma nova peça, a comedia franceza "Miquette et sa mère", que fez successo mundial, e que nos será dada em traducção e adaptação de Duarte Ribeiro, sob o titulo "Filhinha de mamãe...".

Na nova comedia do Carlos Gomes estreará a brilhante "estrella" Iracema de Alencar, sem favor, uma das mais fortes expressões do nosso theatro, que ingressa no elenco dirigido pelos applaudidos artistas Attila Moraes, Mesquinha e Restier, para trabalhar ao lado de Conchita Moraes, Hortencia Santos, Côra Costa, Maria Costa, Norma Geraldy, Alvaro Costa, Mario Salaberry, João Fernandes e F. Oliveira.

Até que emfim!... Teremos, entre nós, uma verdadeira companhia de revistas de music-hall!

No proximo dia 23, chegará ao nosso porto, viajando a bordo do "Highland Brigade", da Mala Real Ingleza, a "Companhia Franceza de Revistas do Music-hall", que vem de obter insuperavel e retumbante successo em Buenos Aires.

O empresario Pinto, no proposito de nos proporcionar allucinantes espectaculos de revista, como o Rio ainda não teve e, talvez, não tenha mais, não mediu sacrificio, afim de trazer, até nós, a alludida companhia.

E, apesar de todas as difficuldades, conseguiu, por fim, impôr a sua vontade.

E, desse modo, teremos a estréa da Companhia Franceza de Revistas de Music-hall, no theatro João Caetano, no dia 24 do corrente.

Todos os jornaes da grande capital platina, citam, com verdadeiro enthusiasmo, como uma coisa nunca vista — a não ser nos films de Hollywood — os formidaveis bailados: Ambassadeurs Ladies, Sex Appeal 1924, Les 7 Beautes Parisiennes, My Dancing Lady, Les Cerceaux e muitos outros.

A companhia traz 50 mulheres e oito homens.

A direcção geral dessa grande companhia está a cargo de Earl Leslie, que, ainda, nos proporcionará allucinantes bailados fantasistas, ao lado de suas "partenaires" Carmen et Viviane, duas encantadoras bonequinhas de luxo.

A scenographia foi entregue ao consagrado scenographo europeu G. Lopez Nagull, que se propõe a nos mostrar scenarios grandiosos, absolutamente inéditos entre nós, tal a sua arte, super-moderna, impregnada de dynamismo.

A musica — fox, blues, valsas, tangos, — tomará conta dos ouvidos de toda a cidade. São os maestros, Mr. Stephane Mougin e Mr. Gordon Streeton.

Uma novidade absoluta, para nós: — O "french cancan", que nos será apresentado por "Les 7 Beautes Parisiennes".

A Companhia Franceza de Revistas de Music-hall estreará — no dia 24 do corrente, no theatro João Caetano.

A festa de Calheiros amanhã, na Casa do Caboclo

O festejado cantor Augusto Calheiros, a patativa do norte, vae fazer amanhã a sua festa de arte na Casa do Caboclo.

Para isso, organizou um magnifico festival, onde, além da esplendida peça que está em scena, "Primavera de Caboclo", tomarão parte, em escolhido acto variado, Durvalina Duarte, Maria Izabel, Antonieta Mattos, Dina Marques, Carmen Novarro, Calheiros, Ary Vianna, Marchelli e a Tuna Mambembe.

A canção de Napoles, no Phenix

Hoje, em recita de assignatura teremos "Santarellina" a bellissima opereta de H. Hervé e quinta-feira a peça que o Comm. Giovannetti, director do "Fanfulla", de S. Paulo escreveu expressamente para Canzone di Napoli, com o suggestivo titulo de "Primavera".

Breve a platéa carioca terá occasião de apreciar um espectaculo formidavel, uma fantasia musicada com o titulo de "Vomer-Bar", peça completamente differente e que em São Paulo manteve o cartaz com grandes enchentes por 15 dias

No Rio Theatro, hoje despedida de "A pequena das amostras" e amanhã "Vote em mim d. Xandoca"...

A Companhia Alda Garrido attrahiu grande concurrencia de publico no Rio Theatro, a elegante boite da Cinelandia, com as representações da peça em 3 actos de Gastão Tojeiro, "A Pequena das Amostras". O talento de Gastão Tojeiro revela-se de modo decisivo, brilhante, poliforme, aproveitando motivos palpitantes da actualidade, despertando, francas gargalhadas, tambem pelo brilho que lhe dão os optimos elementos da Companhia Alda Garrido.

A festa do Centro Trasmontano"

Está marcado para o dia 13 do corrente no theatro Republica um festival em beneficio do Centro Trasmontano" e que é patrocinado pelo "Diario Portuguez".

Cantarelli no João Caetano

Cantarelli continua prendendo a attenção do nosso publico com seus espectaculos sensacionaes. Ainda hontem o João Caetano teve a sua lotação esgotada, tal o interesse que este mago-moderno vem dispertando.

O commentario da noite

— O Cantarelli faz dormir qualquer um, só com o olhar!, dizia enthusiasmado o Sardinha á porta do João Caetano.

— Isso não é vantagem, commentou o Floriano Faissal — a Embaixada do Fado, sem espalhafato, fazia dormir, mesmo sem olhar.

CASA DO CABOCLO

HOJE E AMANHÃ

ás 4.15 — ás 8 e ás 10 hs.

ULTIMAS REPRESENTAÇÕES de

PRIMAVERA DE CABOCLO

SEXTA-FEIRA — Primeiras representações da peça regional!!

FEITIÇO DE CORAL

HOJE e AMANHÃ

ás 8 e ás 10 horas no Theatro

CARLOS GOMES

pelo notavel elenco da Companhia de COMEDIAS MODERNAS.

ULTIMAS REPRESENTAÇÕES de

"QUANTO VALE UMA MULHER?"

SEXTA-FEIRA — Primeiras representações de uma comedia franceza de successo mundial, "MIQUETTE ET SA MERE", em brilhante traducção de Duarte Ribeiro, sob o titulo:

FILHINHA DE MAMÃE...

que servirá para ESTRE'A da brilhante estrella

IRACEMA DE ALENCAR

e do correcto actor AFFONSO STUART

UM AUTENTICO E GARANTIDO SUCCESSO DE GARGALHADA.

Moveis: Casa Ayres — Mem de Sá, 37.

RIO - THEATRO

(Ex-Meu Brasil) — Na Cinelandia

HOJE — Vesperal ás 16 hs. e á noite, ás 20 e hh hs. HOJE

Primeiras representações, neste theatro, da peça de grande actualidade:

"Vote em mim, D. Xandoca..."

Formidavel interpretação de ALDA GARRIDO.

Conjunto musical de Benedicto Lacerda.

RIVAL

DULCINA ODILON DURÃES ARISTOTELES

Hoje, ás 20 e 22 horas, no formidavel successo

O Ultimo Lord

de Ugo Falena, em traducção de ODUVALDO

WANDA — SARAH — OLAVO — EDITH

Amanhã, ás 16 horas VESPERAL DA MOCIDADE (Preços reduzidos)

Sabbado, vesperal ás 16 hs.

Por ter contrato a cumprir em S. Paulo esta companhia sómente permanecerá, no Rio, este mez.

THEATRO JOÃO CAETANO

EMPRESA PINTO LTDA.

TEMPORADA OFFICIAL DE TURISMO

HOJE — — A's 21 hs. — — HOJE

Espectaculo Completo

Proseguimento da carreira victoriosa do famoso mago-moderno

CANTARELLI!!!

Formidavel successo do quadro infernal: "A MULHER JUSTIÇADA!!"

Quadro este em que CANTARELLI corta ao meio uma mulher á vista do espectador!!!

ASSOMBROSO!!!

AMANHÃ — A'S 3 HORAS —

1.ª MATINE'E ESCOLAR

FARTA DISTRIBUIÇÃO DE CARAMELLOS "BUSI"

Feira Internacional de Amostras

Da Cidade do Rio de Janeiro

NO AUDITORIUM

HOJE—Quarta-feira, 10 de Outubro — ás 9 hs. da noite—HOJE

Extraordinario successo dos programmas da "QUINZENA PORTUGUEZA"

Grande exito artistico da popularissima cantora de fados e canções

ADELINA FERNANDES

acompanhada pelo seu guitarrista CASIMIRO RAMOS e por um Sextetto

ENTRADA 1$000

Os bilhetes só terão entrada no dia da venda — Cada 5 ingressos dão direito a um bilhete que concorrerá ao sorteio annual da Feira —

A FEIRA DE AMOSTRAS NÃO FUNCCIONARA' A'S SEGUNDAS-FEIRAS

AINDA ESTA SEMANA — Estréa sensacional do famoso grupo regional de Traz-os-Montes — PAULITEIROS DE MIRANDA — na antiquissima "Dansa dos Paulitos"

AVISO — A direcção da Feira reserva-se o direito de alterar o programma em caso de força maior

Secção Economica do DIARIO CARIOCA
DIRECÇÃO: F. J. TEIXEIRA LEITE

Diario Economico

NOTA DO DIA:

EM TORNO DE UMA ENTREVISTA DO SR. MINISTRO DA AGRICULTURA

A um jornal de Bello Horizonte, deu o sr. ministro Odilon Braga entrevista realmente notavel, pela clareza com que focaliza os mais relevantes problemas que esperam solução da sua pasta. Ha nella um pormenor, que merece certa ampliação, para melhor comprehender-se: diz o sr. Odilon Braga que, faltando, como falta, o espirito associativo, não vê como condemnar o aproveitamento dos syndicatos em auxilio das cooperativas; em vista disso, facilmente desapparecerá a discordancia entre os leaderes cooperativistas.

Ora, entre os leaderes cooperativistas, nenhum existe contrario ao aproveitamento dos syndicatos em auxilio das cooperativas. Em S. Paulo, onde o cooperativismo se pratica em larga escala, por ser sòmente lá que existe para elle efficiente assistencia, ha tambem em larga escala o cooperativismo profissional, isto é, cooperativas ligadas a syndicatos de classe. A discrepancia, é esta: uns theoricos, fazedores de leis, esquecidos de que é necessario pensar na pratica e nas circumstancias de meio, querem que o cooperativismo seja "privativo" dos syndicatos, contrariando o espirito do cooperativismo e querendo incidir no mesmo erro que, em outros paizes, já retardou de annos e annos o movimento cooperativista; esses mesmos theoricos desejam centralizar no Rio de Janeiro o movimento, quando a descentralização administrativa é a pratica republicana dos paizes sob regime federativo. Do outro lado, estão leaderes que, preoccupados com a pratica, não querem saber de sonhos lunaticos e, conhecedores da historia do Cooperativismo, sabem que este é livre por sua propria natureza, e que têm fracassado todas as tentativas reformistas, tendentes a desvial-o da sua pureza. Por isso, ficam com os mestres todos de todos os paizes, de todas as épocas.

O que ha, em synthese, é isso: um grupo que faz cooperativismo, que age realmente, que apresenta grande cópia de realizações e, baseado na pratica, affirma que, dentro do decreto federal n. 24.647, não se pode mais praticar o cooperativismo no Brasil; e um grupo fazedor de leis, que imagina que as leis valem alguma coisa, se não ha quem lhes dê dynamismo. Na realidade, esse ultimo grupo não pode falar, porque não tem factos que illustrem suas palavras. O que ha não são discordancias doutrinarias: é a pratica pondo por terra uma ideologia que nem nova é, visto como a mesma pratica já a poz por terra varias vezes, tantas vezes quantas foi apresentada.

Assim, é ocioso e evitavel o prejuizo que se quer dar á economia brasileira pelo retardamento da organização de sua producção, emquanto se ensaia uma aventura, cujo desfecho não constituirá surpreza para ninguem.

A SITUAÇÃO DO MERCADO DE CAFE'

Para o observador que se preoccupa em vêr longe, levando em conta factores de varias especies, o futuro do mercado de café se apresenta bastante promissor. Em verdade: depois da memoravel acção do DNC, retirando dos mercados e fazendo queimar uma enorme quantidade de cafés de má qualidade que se constituiam em stocks permanentes e depreciativos do custo da mercadoria; depois da sciencia certa que todos têm de que o volume da proxima safra não será tão grande quanto era de suppor; depois da retirada, ainda por parte do DNC, de uma grande parte dos stocks das praças de Santos e do Rio; depois de tantos outros factores, como o augmento do consumo em diversos paizes, as difficuldades com que se estão batendo os nossos concurrentes em obter bons rendimentos de suas producções; depois de tudo isso parece que a olhos de boa visão fica demonstrado que as condições futuras do mercado absolutamente não se apresentam, nem sombrias, nem obscuras.

Todas as noticias recebidas do interior são unanimes em affirmar o pequeno rendimento das floradas. De todas as zonas temos recebido informações de que, apesar da florada ter sido boa, foi em grande parte prejudicada pelos ventos frios e que, dado o mau trato dispensado a muitas lavouras, a proxima safra não chegará a alcançar o dobro da presente. Um dos principaes motivos da fraca producção que se presume foi o excesso da cultura de cereaes entre as plantações de café.

Ora, se o volume da proxima safra não será o que se presume, se não ha mais cafés em stocks, se todos esses factores succedem, a conclusão a tirar é que as perspectivas do mercado não são senão boas e serão ainda melhores se as nossas producções forem compostas de cafés de boa qualidade.

Verdade seja que iremos lutar com algumas difficuldades, talvez as mesmas com que lutam os nossos concurrentes, a principal das quaes é o encarecimento da mão de obra, aggravada particularmente no Estado de S. Paulo pelas grandes culturas de algodão que ali se estão fazendo. Isso é certo, irá desfalcar uma parte dos rendimentos dos lavradores, mas ainda assim as condições se apresentam bem melhores que em passadas épocas.

Outra coisa a notar é o augmento da producção de cafés finos. Embora estejamos ainda muito longe do ponto necessario, é justo reconhecer que muita coisa já se tem feito em tal sentido. Mas não deveremos parar em meio do caminho; deveremos caminhar sempre, com rapidez crescente, até ao ponto de poder satisfazer os mercados exigentes de boas qualidades. Neste momento, quando ainda produzimos cafés finos em pequena escala, o rendimento das nossas safras nos preoccupa a tal ponto que tudo gira em torno do volume das mesmas. No momento, porém, em que produzirmos cafés finos em grande escala, as nossas producções não mais nos importunarão pelo seu volume — porque terão assegurada a sua prompta collocação nos mercados consumidores.

Os operadores que não querem ver longe não observam nenhum dos factores que acima apontamos. Deixam-se levar por motivos de momento e, quando tudo estaria indicando a estabilidade da situação, desertam das fileiras optimistas e procuram lançar o desanimo aos demais. Forçoso é que se procure reagir contra esse estado de coisas. Cumpre aos lavradores levar a effeito essa reacção, por um systematico movimento de repulsa aos que procuram, consciente ou inconscientemente, levar o desanimo e o pessimismo nos negocios de café.

As Nossas Sementes e os Cuidados Que Devemos Ter Para Evitar a Sua Exportação

O dr. Amaury Poggi de Figueiredo, Sub-Assistente do Serviço Federal da Producção Vegetal, do Ministerio da Agricultura, em communicação feita á Sociedade Nacional de Agricultura, de que é antigo e prestimoso consocio, chama a attenção dos directores da mesma para o grande prejuiso que poderemos ter no consentimento á saida de sementes — genuinamente brasileiras — para o estrangeiro.

Eis a communicação daquelle competente e illustre technico:

"E' deveras contristador certos factos que vemos desenrolar e que, muitas vezes são publicados sem que á cerca dos mesmos sejam feitos alguns commentarios, tornados necessarios, para esclarecimentos e orientações:

Esta pequena communicação surgiu ante a leitura do topico que abaixo transcrevo, publicado em 17 do mez fluente: — "Informações procedentes do consulado do Brasil em Liverpool, annunciam a chegada áquelle porto pelo vapor "Alban", de 21 caixas de sementes de palmeiras e frutas do Brasil. Estas sementes foram colligadas pelo capitão H. A. Johnstone durante sua estadia de cinco mezes no Pará.

Das 21 caixas, 12 foram destinadas ao J. Botanico Real de Londres, sendo as demais remettidas para os varios jardins Botanicos de Trinidad, Georgetown, Dominica, Berlim, Ceylão, Singapura e Java".

A simples leitura, dispensaria qualquer commentario. Mas, permitta-me fazel-o de ligeiro. — Não é justo que se dê ensejo ao estrangeiro, de retirar das nossas florestas, sementes de specimens que no actual por desconhecidas não nos sejam uteis presentemente, mas, que para o futuro possam ser fonte inexhaurivel de riquezas incommensuraveis e assás valiosas na nossa balança commercial.

Assim como o collecionador a que se refere o topico em questão, tivesse tido a intenção de sòmente visar o ponto de vista, scientifico, poderia tambem ter o de agir com intentos de futuros planos economicos para o seu paiz, gesto louvavel de qualquer cidadão patriota, porquanto bem o sabemos o quanto são valiosas as nossas palmaceas, bem como a nossa flora fruticola, principalmente a septentrional.

Nós brasileiros, já temos experiencias bem amargas com o exôdo das nossas riquesas naturaes, as quaes, não são precisas enumerar por serem de pleno conhecimento dos componentes desta Casa.

Ao que me parece, a mesma vigilancia que dispendemos com a entrada de specimens de origem estrangeira, devemos realizar quanto ao expatriamento de reservas naturaes, evitando o devassamento do nosso hinterland, hoje nossas desconhecidas por motivos independentes da vontade nacional, amanhã esteio de lei da nossa vanguarda economica.

O Norte, possuidor que é de innumeras variedades de frutas indigenas, de fino aroma e delicado sabôr, algumas já industrializadas graças ao esforço proprio do seu povo, mas ainda não diffundidas como merecem como o bacury, o murici, etc. etc. é de se suppôr que possua outras de igual valia, mas que não se tenha ainda posto á prova.

E quem nos dirá que, na remessa de sementes que commentamos, não tenha ido alguma dessas?

E' de tudo provavel. Porém, é melhor prevenir, do que remediar, diz o acertado rifão.

Compete-nos pois, a auto-defesa, applicando o preventivo que a situação permitte e no caso, ao meu fraco entender, de uma legislação radical e immediata coibindo a pratica de colletas de material da nossa flora.

Sou de pensar, embora fraco, que para estudos, o intercambio scientifico do material deverá ser de exclusiva competencia do governo e as trocas se processem por intermedio dos orgãos competentes federaes e estaduaes, que jamais deixariam de tomar cautelas e reservas no intercambio citado.

Esta Sociedade, que tem sido o laboratorio de estudos economicos de nosso Brasil, de certo encarará a questão do modo que realmente merece, e que a mim se reputa palpitante, em face do que podemos esperar da vastidão de nossas incalculaveis reservas e riquezas.

Fica, pois, aqui, a singela suggestão, como brasileiro e como agronomo, perante o importante orgão que é a Sociedade Nacional de Agricultura".

* * *

OPPORTUNIDADE COMMERCIAES

A firma "Societé Anonyme de Transit et Transports Gabriel Faroult", com séde social em Rouen e filiaes em Paris e Dunkerque, endereçou-se ao Ministerio do Exterior, no sentido de obter representação de firmas brasileiras importantes, que exportem laranjas e bananas.

O director-administrador pede que os interessados escrevam directamente para a filial em Dunkerque, Place Alfred Petit.

* * *

CONSELHO FEDERAL DO COMMERCIO EXTERIOR

ACCORDOS COMMERCIAES COM OS ESTADOS UNIDOS, ITALIA E ALLEMANHA

O Conselho Federal do Commercio Exterior, por determinação do seu presidente, receberá de pessôas, firmas ou associações interessadas, suggestões para as negociações dos accordos commerciaes a serem feitos entre o Brasil e, respectivamente, os Estados Unidos da America, a Italia e a Allemanha.

Estas suggestões, por escripto e em duplicata, poderão ser enviadas ou entregues ao Director Executivo do Conselho Federal, no Palacio Itamaraty, até hoje, 10 de outubro.

* * *

O CAFE' BRASILEIRO NA HESPANHA

Segundo informa o sr. João Pinto da Silva, Addido Commercial á Embaixada em Madrid, a importação do café na Hespanha, durante o semestre findo, foi de 13.040.000 kgs., no valor de 945.326 pezetas, ouro. Apurou-se um augmento de 3.351.200 kilos e 105.927 pesetas, sobre o periodo correspondente do anno passado.

E' interessante notar a desproporção entre a tonelagem e o valor, a qual resulta da depreciação crescente do producto, bem como da preferencia intensificada pelos cafés baixos.

A situação do café brasileiro na Hespanha não é lisongeira. Embora se observe um augmento de 62.500 kilos, entre a importação do primeiro semestre de 1933 e o periodo correspondente de 1934, convém lembrar que o anno de 1933 foi um anno critico, por excellencia, para o café do Brasil nos mercados hespanhoes.

Um confronto entre as cifras dos periodos correspondentes, durante os ultimos tres annos, precisa melhor a situação actual:

	Kilos	Pesetas
1º semestre de 1932 . .	4.8866.600	4.573.316
Idem de 1933 .	1.716.200	1.791.971
Idem de 1934 .	1.778.700	1.315.259

Moscoso Castro & C. Ltd.
CASA BANCARIA
DEPOSITOS, EMPRESTIMOS E DESCONTOS A'S MELHORES TAXAS
RUA DA ALFANDEGA, 51
TEL. 4-0012 — RIO DE JANEIRO

O PREÇO DO CUSTO DA FABRICAÇÃO DO ASSUCAR

Na conferencia que o dr. Alcindo Guanabara Filho, da Secção Technica do Instituto de Assucar e Alcool, pronunciou no Instituto Nacional de Technologia, foram examinados alguns aspectos interessantes do problema da determinação do preço de custo da fabricação do assucar.

Dado o interesse da questão para um largo sector da classe agricola, abrimos espaço para a inserção da brilhante conferencia do illustre technico patricio:

"As considerações que vou fazer, por ligeiras e geraes, devem ser apenas tidas, como de facto o são, por preambulo ao estudo da materia. Não disponho ainda de observações proprias sobre o assumpto; leva-me, entretanto, a occupar-me delle, a sua importancia capital, não só para a propria vida da industria assucareira, como tambem para o Instituto — e orientar de maneira segura — o Instituto do Assucar e do Alcool na solução justa dos dois problemas, complexos por excellencia, e que são, a bem dizer, a sua propria finalidade: a fixação do preço do assucar e a limitação da sua producção.

Para o industrial assucareiro, o conhecimento exacto do preço de custo tem tanta importancia como o controle chimico da sua fabrica. Podemos dizer que os dois controles — o de custo da producção e o de laboratorio — se completam; o primeiro é um poderoso auxiliar do segundo, pois, acompanhando "pari passu" a fabricação, dará o alarma sempre que o custo se elevar além dos limites preestabelecidos.

Considero como preço de custo o que custa a producção do assucar, ensaccado e empilhado no armazem da usina, partindo da canna collocada no descarregador, ao lado da esteira de alimentação das moendas. Deixo de lado qualquer consideração sobre a cultura da canna, seu côrte, transporte e modo de pagamento da mesma aos colonos e fornecedores, por não poder, no curto espaço desta palestra, encarar assumpto que, elle só, encheria todo o tempo de que disponho. Não será facil encontrar-se uma solução geral para o problema; as soluções, inicialmente, terão, por força, de ser individuaes, em vista da dessemelhança da organização administrativa das usinas.

Encaremol-o, entretanto, debaixo de um ponto de vista inteiramente geral, com o intuito de fazer resaltar a sua importancia, chamando para elle a attenção dos responsaveis pela industria do assucar e do alcool.

O governo, pelo I. A. A., deve, depois de acurados estudos, estabelecer as normas de escripturação industrial das usinas, standardizando-a e fiscalizando-a, a exemplo do que se fez na America do Norte com as estradas de ferro.

A idéa da intromissão do poder publico na apuração do custo da producção industrial não é original e, para justifical-a, basta termos em vista que um preço de custo bem calculado, sobre ser uma segurança para o industrial, é uma das primeiras condições de conciliação entre o capital e o trabalho.

Já em 1915, o engenheiro Ramoneda Holder, no seu livro sobre o preço de custo na fiação de algodão, dizia:

"Um preço de custo bem calculado é, sem duvida alguma, um verdadeiro beneficio social. Seguramente, não só por isso, como tambem pela convicção de que a questão social está incarnada no preço de custo, é que se tem proposto seja a materia submettida á fiscalização do Estado."

Não será facil chegar-se a um resultado; muito trabalho e muitas contrariedades estarão pelo caminho. Mas nada deverá ser motivo de desanimo. Uma vez que o usineiro verifique que o trabalho, todo elle, é feito em seu proprio proveito, deixará de ser uma resistencia, tornando-se uma força a agir no mesmo sentido que nós outros. Isso, exactamente, é o que se está verificando com o serviço technico do café.

A maior difficuldade é vencer a rotina e, felizmente, a propria industria do assucar já sente essa necessidade. Assim é que nas usinas que visitei em Campos e em Itapemirim já se esboça, e em uma dellas com traços bastante fortes, a apuração do preço do custo da fabricação.

Examinando o balanço da safra de duas das usinas que visitei e que chamarei **A** e **B**, encontramos os seguintes preços de custo para uma sacca de assucar:

Usina **A** = 23$859
Usina **B** = 21$264

Esses preços não são, entretanto, reaes. Ao simples exame do balanço, nota-se que não só certas despesas não estão computadas nas suas respectivas contas, mas onerando contas alheias, como, tambem, que certos creditos não foram computados, em vista de só ter sido dado valor a um dos sub-productos: o melaço.

Veremos daqui a pouco o que isso pode representar.

Vejamos primeiro, em linhas geraes, como se pode proceder para a apuração justa do preço de custo.

O processo de fabricação será dividido nas suas diversas phases, sendo a apuração das despesas feita em cada uma dessas etapas.

De um modo geral temos, posta a canna no descarregador, as seguintes phases de trabalho:

1) Moagem — que nos dá o 1º sub-producto: bagaço.
2) Purificação do caldo — que nos dá o 2º sub-producto: tortas do filtro prensa.
3) Fabricação propriamente dita — que nos dá o 3º sub-producto: melaço.
4) Ensaccamento e empilhamento.
5) Energia electrica e illuminação.
6) Vapor para força e para fabricação.

Na apuração do custo da fabricação temos que considerar despesas de duas naturezas: as de valor variavel e as de valor fixo.

São de valor variavel:
a) mão de obra
b) materia prima
c) materiaes
d) energia electrica
e) vapor
f) despesas geraes;

e de valor fixo:
a) depreciação
b) juros
c) seguros
d) impostos, exclusive o de consumo.

Examinemos rapidamente cada um desses itens.

Mão de obra — A apuração do custo da mão de obra se fará por partes diarias, em que figurarão as horas empregadas por cada operario nos diversos serviços em que esteve occupado durante o dia do trabalho. Essa parte diaria nos dará ao mesmo tempo o ponto dos operarios e as despesas de pessoal em cada phase de trabalho, cada secção da fabrica deverá fazer essa apuração de modo a que se possa conhecer a despesa diaria do pessoal em cada phase da fabricação. Deve-se ter o cuidado de não fazer figuras nessas partes diarias senão o pessoal realmente empregado como mão de obra da fabricação. Apparecem, ás vezes, casos em que se torna difficil a classificação do emprego do tempo do operario. Nesses casos, esse tempo deverá figurar sob um titulo de "communs", e nunca sobrecarregando um titulo, indevidamente. E' sempre preciso ter em vista que muitos operarios representam de facto uma despesa de material nada tendo que ver com a mão de obra, como, por exemplo, os trabalhadores do almoxarifado.

Materia prima — A quantidade de materia prima é dada pelos boletins da balança, sendo o seu custo calculado, levando-se em consideração os descontos que porventura forem feitos. O custo da canna deve ser calculado posta ella no descarregador.

Material — Como as partes diarias de mão de obra, as de material indicarão a quantidade de cada material gasto em cada phase do trabalho. O controle do material pode ser facilmente feito por meio de fichas e de boletins.

Vapor e força — deverão ser cuidadosamente medidos nas diversas phases da fabricação. Emquanto isso não fôr possivel, o seu calculo deverá ser feito pelas quantidades de vapor e de energia electrica exigidas por cada machina ou apparelho, servindo de controle a quantidade total de vapor e de energia electrcia medidas nos medidores geraes.

Despesas geraes — Ahi apparece a maior difficuldade do calculo do custo. Não pode haver regras para a distribuição das despesas geraes, dependendo as quotas que cabem ás diversas phases da fabricação, do exclusivo criterio de quem faz a sua distribuição. Ellas terão que ser distribuidas pela lavoura, pela fabrica e pela parte commercial, sendo que cada uma dessas partes deverá soffrer uma outra divisão correspondente aos diversos titulos: pessoal, material e communs. Sob esse titulo incluimos as despesas de administração, reparação e custeio. Feita essa distribuição, teremos o custo real da mão de obra e de materiaes, inclusive materia prima, empregados na fabricação. O meio mais facil e mais certo de orientar a distribuição das despesas será o seu registo detalhado em livro proprio, de modo a que se possa ter separadamente o total das despesas de cada natureza.

Despesas fixas — As outras despesas são fixas para a safra, podendo-se calcular o seu valor, até mesmo por dia, para cada phase da fabricação.

Voltemos agora ao exame dos balanços da fabricação da safra de 1933, nas usinas **A** e **B**.

Dissemos que os preços de custo de 23$859 para a usina **B** não eram reaes.

Com effeito; dos tres sub-productos da fabricação do assucar, apenas ao melaço foi dado valor. Devemos dar valor tambem ao bagaço, que é empregado como combustivel, e ás tortas do filtro prensa, empregadas como adubo.

Apenas para argumentar calculemos o valor do bagaço pelo seu poder calorifico, em comparação com o da lenha.

Podemos tomar como preço médio da lenha, 15$000 por tonelada, e o seu poder calorifico de 3.000 calorias.

Os boletins finaes da safra de 1933 das usinas **A** e **B** dão respectivamente as seguintes percentagens de humidade no bagaço: 48, 19 e 47,5. Admittamos que seja de 50% o theor de humidade. No "Manuel de Sucrerie de Cannes", De Laguarigue calcula o poder calorifico do bagaço com 50% de humidade, em 1.800 calorias. Se as 3.000 calorias da lenha custam 15 réis as 1.800 calorias do bagaço valerão 9 réis ou seja 9$000 a tonelada de bagaço.

Dar um valor ao bagaço representa unicamente um jogo de escripta, necessario, porém, para que cada verba esteja no seu devido logar.

(Continúa)

Secção Economica do DIARIO CARIOCA
DIRECÇÃO F. J. TEIXEIRA LEITE

Diario Economico

INFORMAÇÕES FINANCEIRAS E COMMERCIAES

CAMBIO

Libra: 4 29|256 d. (libra .. 58$347) e 4 9|64 d. (libra .... 57$902).

O mercado official regulou, no primeiro movimento do dia, a libra sacada ás taxas de .... 4 27|256 e 4 17|128 d a vista e a prazo, respectivamente, ou sejam 58$958 e 58$071, contra 58$738 e 58$347 do dia anterior, em baixa, pois, de $280 e $276.

Para compra de letras de exportação (coberturas) o esterlino soffreu uma reducção de $280.

Houve oscillação sobre a maior parte dos dinheiros, em alta, com excepção do argentino, que baixou $010.

As altas foram de $010 sobre o franco suisso e $005 sobre o marco, peseta e franco belga. O franco baixou em $002.

Na reabertura constatou-se nova quéda da libra, esta de $111 para saques a vista e $109 a 90 d/v, e de $110 para coberturas. O esterlino ficou collocado ás taxas supra mencionadas.

Permaneceram sem alterações as demais moedas.

As taxas officiaes do encerramento foram as seguintes:

PARA SAQUES:

	A 90 d/v.
Londres	57$962

	A vista
Londres	58$347
Nova York	11$920
Paris	$720
Zurich	3$920
Hamburgo	4$835
Milão..	1$030
Lisboa	$540
Madrid	1$615
Bruxellas	2$800
B. Aires	3$130
Montevidéo	6$200

	Via Cabo
Londres	58$977

PARA COBERTURAS

	A 90 d/v.
Libra	57$040
Dollar	11$569
Franco	$757
Lira	$970
Marco	4$545

	A vista
Libra	57$419
Dollar	11$660
Paris	$762
Lira	$980
Marco	4$605

	Via Cabo
Libra	57$640
Dollar	11$710

CAMBIO LIVRE

O mercado monetario livre trabalhou com a libra sacada entre 67$200 a 67$500 e o dollar entre 13$700 a 13$780, contra 67$200 e 13$690, respectivamente, do fechamento cambial da vespera.

O franco suisso, bem como o marco e a peseta, apresentou-se menos accessivel em relação ao encerramento anterior.

Vigoraram os seguintes saques:

Libra, de 67$200 a	67$500
Dollar de 13$700 a	13$780
Franco	$809
Franco belga	3$220
Franco suisso	4$500
Florim	9$349
Marco	5$550
Peseta	1$890
Lira	1$185
Peso argentino	3$600
Peso uruguayo	5$700
Escudo	$611

CAMBIO ESTRANGEIRO

Cotações da libra no fechamento da Bolsa de Londres:

S/Nova York	4.90 3|8
S/Berlim	12[illegible]
S/Paris	73.87
S/Amsterdam	7.19
S/Zurich	14.93
S/Madrid	35.62
S/Genova	56.3|4
S/Bruxellas	20.89
S/Lisboa	110.1|8

Cotações do dollar na abertura da Bolsa de Nova York.

S/Londres	4.89 1|2
S/Berlim	40.45
S/Paris	6.52 3|4
S/Amsterdam	68.10
S/Zurich	32.98
S/Madrid	13.74
S/Genova	8.61 3|4
S/Bruxellas	23.47

CAMARA SYNDICAL DOS CORRETORES

Curso official do cambio e moedas metallicas

Praças	A vista
S/Londres	58$898
S/Paris	$785
S/Italia	1$030
S/Italia	—
S/Allemanha	4$821
S/Portugal	$510
S/Belgica (papel)	—
S/Belgica (ouro)	2$301
S/Hespanha	1$340
S/Suecia	—
S/Noruega	—
S/Dinamarca	—
S/Syria e Palestina	—
S/Tcheco Slovaquia	$490
S/Nova York	11$959
S/Montevidéo	6$200
S/Montevidéo	—
S/Hollanda (florim)	8$145
S/B. Aires (peso ouro) ..	—
S/Japão (yen)	3$696
S/Japão (yen)	—
S/Rumania	—
S/Austria	—
S/Canadá	—
S/Chile	—

MOEDAS

Libra papel	66$891
Dollar, papel	13$688
Franco, papel	$904
Escudo, papel	$612
Peseta, papel	1$167

TITULOS

A Bolsa local de Fundos Publicos portou-se fraca, hontem, com os papeis em escala reduzida e não logrando causar interesse entre os tomadores de papeis.

Tenderam para melhora as apolices uniformizadas, nominativas de 1:000$, 5 °|°, podendo-se dizer que os demais valores, quer os federaes, como estaduaes e de companhias particulares, cursaram sem alteração.

Portaram-se fracas, sendo mal trabalhadas as apolices municipaes do Districto e soffreram [illegible] Obrigações Mineiras de [illegible] de 1:000$.

[illegible] acompanhado [illegible] do dia [illegible] Bolsa de [illegible]

APOLICES

1 — Uniformizadas, de 500$ — 800$; 2, Uniformisadas, de 1:000$ — 856$; 40 Uniformisadas, de 1:000$ — 858$; 20 Div. Emissões Nom. — 856$; 15 Div. Emissões Port. — 850$; 82 Div. Emissões Port. — 851$; 94 Div. Emissões Port. 852$; 12 Obrig. Thesouro, 1930 — 1:015$; 45 Obrig. Thesouro, 1930 — 1:016$; 60 Obrig. Thesouro, 1932 — 1:000$; 120 Ferroviarias 3° — 1:030$; 51 Municipaes Emp. 1906 c|j 6 °|° — 163$; 5 Municipaes Emp. de 1914 c|j 6 °|° — 156$; 90 Municipaes Emp. 1931, 5 °|° — 187$; 14 Municipaes, 1931, 5 °|° — 188$; ? Municipaes, 1931, 5 °|° — 189$; 4 Municipaes Emp. 1931, 5 °|° — 189$5; 20 Municipaes Emp. 1931, 5 °|° — 190$; 3 Municipaes Dec. 1933, 8 °|° — 190$; 40 Municipaes Dec. 1933, 8 °|° — 191$; 5 Municipaes Dec 3264, 8 °|° — 173$; 12 Porto Alegre, Dec. 246 — 441$; 10 Estado do Rio, Dec. 2414, 8 °|° — 800$; 12 Estado de Minas, 5 °|°, Nominativas — 715$; 200 Estado de Minas, 1934 — 185$; 10 Obrigações de Minas, de 1:000$ — 971$; 20 Obrig. de Minas de 1:000$ — 972$.

ACÇÕES

35 Docas de Santos, Nominativas — 249$.

DEBENTURES

20 Manufactora Fluminense — 202$; 50 Docas de Santos — 196$.

ALVARA'

67 — Dvs. Emissões, Nominativas — 856$.

C A F E'

O Centro de Commercio de Café do Rio de Janeiro, trabalhou hontem com o mercado cafeeiro do disponivel, em posição calma, completamente contraria á posição anteriormente mantida, que taxava-o firme, apresentando baixas para os differentes typos, que foram cotados á base do 7, á razão de 14$000 por 10 kilos contra .. . 14$200 do dia anterior.

Obeservou-se, porém, maior interesse por parte dos compradores que no dia anterior havendo as acquisições attingido a 3.487 saccas contra 3.131 do ida anterior.

Das vendas levadas a effeito 2.723 foram pela manhã e as restantes 764 á tarde.

O mercado trabalhou obedecendo ás seguintes cotações:

Typo 3	16$000
Typo 4	15$500
Typo 5	15$000
Typo 6	14$500
Typo 7	14$000
Typo 8	13$500

O mercado das safras vindouras, não foi mais feliz que o disponivel, havendo soffrido baixas consideraveis na primeira Bolsa, que, não foram preenchidas pelas altas da segunda

As vendas subiram a 4.000 saccas das quaes 3.000 na abertura e 1.000 no fechamento.

O mercado foi declarado primeiramente calmo e á tarde estavel.

COTAÇOES DO TERMO

Abertura

Vendedor Mezes	Preços
Outubro	13$625
Novembro	13$675
Dezembro	13$900
Janeiro	13$900
Fevereiro	13$925
Março	13$950

Comprador Mezes	Preços
Outubro	13$500
Novembro	13$600
Dezembro	13$825
Janeiro	13$850
Março	13$850
Março	13$825

Fechamento

Vendedor Mezes	Preços
Outubro	13$600
Novembro	13$750
Dezembro	13$975
Janeiro	14$000
Fevereiro	14$100
Março	14$100

Comprador Mezes	Preços
Outubro	13$500
Novembro	13$650
Dezembro	13$875
Janeiro	13$900
Fevereiro	13$925
Março	13$975

ENTRADAS, EMBARQUES, E EXISTENCIA DE CAFE' NA PRAÇA DO RIO DE JANEIRO EM 9 DE OUTUBRO DE 1934

Quantidade em saccas de 60 kilos — Procedentes dos Estados de São Paulo — Minas — Rio de Janeiro e Espirito Santo

E. F. C. do Brasil	3.957
Leopoldina	3.023
E. F. C. do Brasil	215
Leopoldina	1.494
Cabotagem	690
Regulador	480
Somma das entradas	9.859
De 1° do mez até dia 8 —	60.771
Até esta data	70.630
EXISTENCIA	
Existencia anterior — dia 8	524.038
EMBARQUES	
Entradas de hoje. Não houve	
Café entregue 10°|° Bonificação	—
Café Devolvido	—
	533 89[illegible]
Europa-Oeste e Norte	—
Africa-Oeste e Norte .	7 [illegible]
Cabotagem Sul	335
	7.516
De 1° do mez até dia 8 —	40.565
Até esta data	57.481
Retirado do Mercado	—
De 1° do mez até dia 8 —	562
Até esta data	562
Consumo local diario .	500
Existencia ás 17 horas	525.481

ALGODÃO

Não obstante uma noticia divulgada, não ha muito tempo, de que negociantes allemães, de passagem pelo nosso paiz, pretendiam comprar toda a presente safra do algodão nacional, a posição em calma em que se vinha mantendo o mercado algodoeiro, ao contrario do que era de esperar, não foi melhorada, havendo o alludido producto ainda na data de hontem soffrido baixas bastante consideraveis.

Apesar de todos os pezares, o movimento não foi dos peores, notando-se, no emtanto, maior interesse exportador bue digamos de passagem, foi apenas de Santos.

Dos Centros exportadores, Santos, como foi dito acima, mostrou-se interessado, enviando-nos 412 fardos de fibras.

As saidas, em menor escala, não lograram superar a cifra de 292 fardos, sendo desta fórma, o stock augmentado pora 11.656.

Os preços dos differentes typos de fibras classificadas, soffreram baixas geraes, sendo que em alguns typos, attingiu a rs. 2$500, facto observado com a fibra media Sertões Typo 5.

Após os trabalhos do dia, foi o mercado declarado "Calmo", havendo vigorado as seguintes cotações:

Fibra longa — Seridó — Typo 3, de 43$ a 44$; 4, de 42$5 a 43$500.

Fo 3, de 42$ a 43$; 5, de 38$500 a

Fibra Média — Sertões — Ty-35$500.

PROCEDENCIAS DE ENTRADAS

Campos	5.816	saccos
Santa Catharina	500	"
Total	6.3.6	"

O producto possue actualmente em existencia, no mercado, 30.454 saccos.

Os vendedores, para os trabalhos do dia, não apresentaram alterações para os preços dos differentes typos de assucares, mantendo mais uma vez as cotações, de ha muito conservadas que, são as seguintes:

Branco crystal de 5$ a 51$500
Cristal amarl. de 48$ a 45$000
Mascavos . . do 44$ a 45$000
Mascavinhos — Não ha no mercado.

CEREAES

Arroz	sacca
Agulha amarellão	72$ a 75$000
Idem, esp. bril. .	70$ a 72$000
Idem, 1ª	63$ a 66$000
Idem, Especial ..	66$ a 68$000
Idem 2ª	54$ a 58$000
Idem, 3ª	44$ a 50$000
Japonez esp.	50$ a 51$000
Idm 1ª	47$ a 48$000
Idem 2ª	45$ a 46$000
Idem do 3ª	40$ a 42$000
Feijão:	
Preto esp.	22$ a 20$000
Preto bom	Nominal
Branco grande e meudo	24$ a 26$000
Enxofre — Nominal.	
Manteiga novo .	27$ a 30$000
Mulatinho	20$ a 26$000
Amendoim	—

SEMANAL

CONDOR — ZEPPELIN — LUFTHANSA

A mais rapida via de communicação aérea entre

BRASIL-EUROPA

A MALA AEREA FECHA
HOJE, DIA 10 DE OUTUBRO

E cada Quarta-feira

na Agencia Herm. Stoltz & Co.
e no guichet da CONDOR .. .. ás 18 horas
no Correio Geral .. .. ás 21 horas
Registrados só no Correio .. .. ás 18 horas

INFORMAÇÕES:

Syndicato Condor Ltda.
RUA DA ALFANDEGA, 5-3.°
Tel. 3-1970

Herm. Stoltz & Co.
AV. RIO BRANCO, 66-74
Tel. 4-6121

Fibra Média — Ceará — Typo 3, Nominal; Typo 5, de 1s. 38$500 a 39$500.

Fibra Curta — Mattas; typos 3 a 5 — Nominal.

Paulistas — Typos 3 e 5 — Nominal.

ASSUCAR

Entre os diversos mercados de nossa praça, foi o assucarino, um dos que melhor trabalhou na data de hontem.

A posição de firmeza com que vinha se mantendo, não foi modificada, e, no alludido dia, se bem que não fosse dos maiores, seu movimento de entradas e saidas, foi regular.

Dos diversos Centros exportadores do producto, Campos continua a ser o leader, procurando cada vez mais melhorar a situação do mesmo, negociando em maior escala que qualquer outro.

O movimento de entradas no dia de hontem, attingiu a cifra de6.316 saccos, cifra esta que, não obstaste elevada, não foi sufficiente para supprir as vendas as quaes subiram a 6.818 saccos, forçando a saida de parte do stolk.

Fradinho nacional — Nominal.	
Milho:	
Caitete verm.	18$5 a 19$
Idem amarello ..	16$5 a 17$
Idem mesclado .	15$ a 15$5

BATATAS

Interior, kilo	$800 a $960
Sul	$400 a $740
Estrang. caixa ..	37$ a 38$000

Movimento de Vapores

VAPORES ESPERADOS

DOS ESTADOS UNIDOS:

Hamburgo e esc., "American Legion"	12
Idem, "Argentina"	14
Baltimore e esc., "West Imbodem"	15
Nova Orleans e esc., "Del Sud"	16
Nova York e esc., "Northern Prince"	19
Idem, "Santarém	20
Tampico, e esc., "Cabedello"	22
Nova York e esc., "Buenos Yres Maru'"	30

DA EUROPA:

Hamburgo, e esc., "Bayern"	11
Londres e esc., "Avilla Star"	15
Londres, e esc., "Highland Patriot"	15
Bremen e esc., "Sierra Nevada"	18
Hamburgo e esc., "Cap. Arcona"	22
Southampton, e esc., "Arlanza"	22
Hamburgo e esc., "Monte Sarmiento"	24
Amsterdam e esc., "Zeelandia"	29
Londres e esc., "Highland Monarch"	29

DO RIO DA PRATA

Rio da Prata, "Southedn Cross"	11
Idem, "España"	14
Idem, "Uruguayo"	14
Idem, "Southern Prince" ..	18
Idem, "Massilia"	18
Idem, "Linnel"	18
Idem, "Flandria"	19
Idem, "Alcantara"	21
Idem, "Conte Grande"	21
Idem, "Madrid"	21
Idem, "Campana"	21
Idem, "La Plat Maru'" ..	21
Idem, "Alpherat"	22
Idem, H. Brigade"	23
Idem, "Oceania"	23
Idem, "Monte Rosa"	24
Idem, "Avila Star"	30
Idem, "Cap. Arcona"	31

DE CABOTAGEM

Porto Alegre e esc., "Annibal Benevolo"	11
Idem, "Itassucê"	12
Manáus e esc., "Baependy"	15
Belém, e esc., "Rodrigues Alves"	19

VAPORES A SAIR

PARA OS ESTADOS UNIDOS

Nova York e esc., "Cuberson"	12
Nova Orleans e esc., "Lorraine Cross"	14
Nova York, e esc., "Uruguayo"	15
Idem "Taubaté"	17
Idem, "Southern Prince" ..	18
Baltimore e esc., "Capillo".	19
Nova Orleans e esc., "La Plata Maru'"	21
Philadelphia, e esc., "The Angeles"	25
Nova Orleans e esc., "Jaboatão"	29
California e esc., "West Camargo"	23

PARA EUROPA:

Hamburgo e esc., "Espana"	14
Scandinavia e esc., "Santos"	16
Bordéos e esc., "Massilia".	18
Amsterdam e esc., "Flandria"	19
Glascow, e esc., "Linnell".	19
Southampton e esc., "Alcantara"	21
Genova e esc., "Conte Grande"	21
Bremen e esc., "Madrid" ..	21
Genova, e esc., "Campana".	21
Hamburgo e esc., "Alpherat"	22
Londres e esc., "Highland Brigade"	23
Trieste e esc., "Oceania" ..	28
Hamburgo, e esc., "Monte Rosa"	24
Flandria, e esc., "Orian".	26
Loldres e esc., "Avila Star".	30
Hamburgo e esc., "Bagé"	30
Idem, "Cap. Arcona"	31

PARA O RIO DA PRATA:

Rio da Prata, "American Legion"	12
Idem, "Argentina"	14
Idem, "Avila Star"	15
Idem "Highland Patriot".	15
Idem, "Sierra Nevada"	18
Idem, "Cap. Arcona"	22
Idem, "Arlanza"	22
Idem, "Monte Sarmiento" ..	24
Idem "Zeelandia"	29
Idem, "H. Monarch"	29
Idem, "Buenos Aires Maru'"	31

PARA CABOTAGEM

Porto Alegre e esc., "Conte Capella"	10
Idem, "Itapé"	10
Manáos e esc., "Affonso Penna"	12
Belém e esc., "Victoria" ..	15
Recife e esc., "Serra Grande"	15
Porto Alegre e esc., "Campeiro"	16

Reajustamento

C. I. T. A. Ltda. orientada e apparelhada, encarrega-se de coordenar, acompanhar e liquidar processos, por parte de credores e devedores, nos termos do regulamento.
Rua da Candelaria 78 — RIO DE JANEIRO

MARITIMAS

VARIAS NOTICIAS

O director do Departamento de Portos e Navegação, remetteu ao Tribunal de Contas, para o respectivo registo, o contrato celebrado pela Fiscalização do Porto do Rio de Janeiro com a Industrias Reunidas S. N. para a completa reparação do "Iguassu'".

— Foi remettido ao inspector da Alfandega de Santos, de conformidade com o despacho do secretario do gabinete da Fazenda, o officio em que a Associação Commercial do Rio de Janeiro, attendendo a solicitação feita pela Associação dos Importadores da Praça de Santos, trata do desembaraço das mercadorias transportadas pelo paquete "Ruy Barbosa".

— O ministro da Marinha, em nome do presidente da Republica, transmittiu ao presidente do Supremo Tribunal Militar, os papeis em que os officiaes da Marinha Mercante pleiteam a concepção de graduações militares.

Esses papeis foram distribuidos aos ministros dr. Edmundo da Veiga e almirante Gitany de Alencastro, respectivamente, relator e revisor.

— O director do Lloyd Brasileiro resolveu transferir de bordo do "Manáos" para o "Campos Salles", o commissario M[illegible] [illegible] vice-versa o seu [illegible] Lima.

— [illegible] portos [illegible]tinos é esperado hoje, á tarde, o paquete "Affonso Penna".

— Ao que fomos informados, a commissão composta dos srs. Dantas Lima e Arthur Ribeiro Franco, que foram a Buenos Aires verificar uma denuncia de desfalque na agencia do Lloyd Brasileiro, constataram um desvio de dinheiro de cerca de 20 contos de réis.

Ao que se sabe, o agente commandante Tibiriçá de Lima será afastado do cargo.

Untisal
Com ele vão-se as coceiras
Com ele vão-se as frieiras

Dr. Alvaro Moutinho
Doenças dos rins, bexigas prostata etc. Cura rapida sem dor, da GONORRÉA aguda ou chronica e suas complicações no homem e na mulher prostatites, cistites, orchites, inflammações do utero ovarios etc. Tratamento pela electricidade Diathermia D'Arsonvalização Ozonotherapia. Estreitamento da Urethra
IMPOTENCIA
10 ás 18 — Buenos Aires, 77 1°.

Fechamento da mala aerea no Correio Geral

MEZ DE OUTUBRO

Destino	Companhia	Dia	Hora
Porto Alegre	Condor	1-10	21 hs.
Cuyabá (Matto Grosso)	"	3-10	16 hs.
Natal	"	3-10	21 hs.
EUROPA	"Condor-Zeppelin"	3-10	21 hs.
Europa (Ultima Hora) .	"	4-10	21 hs.
Buenos Aires	"	4-10	21 hs.
Porto Alegre	"	8-10	21 hs.
Cuyabá (Matto Grosso)	"	10-10	16 hs.
Natal	"	10-10	21 hs.
EUROPA	Condor-Lufthansa	10-10	21 hs.
Porto Alegre	"	15-10	21 hs.
Cuyabá (Matto Grosso)	"	17-10	16 hs.
Natal	"	17-10	21 hs.
EUROPA	"Condor-Zeppelin"	17-10	21 hs.
Europa (Ultima Hora) .	"	18-10	21 hs.
Buenos Aires	"	18-10	21 hs.
Porto Alegre	"	22-10	21 hs.
Cuyabá (Matto Grosso)	"	24-10	16 hs.
Natal	"	24-10	21 hs.
EUROPA	Condor-Lufthansa	24-10	21 hs.
Buenos Aires	"	25-10	21 hs.
Porto Alegre	"	29-10	21 hs.
Cuyabá (Matto Grosso)	"	31-10	16 hs.
Natal	"	31-10	21 hs.
EUROPA	"Condor-Zeppelin"	31-10	21 hs.
Europa (Ultima Hora) .	"	1-11	21 hs.

A NOSSA TRADICIONAL
VENDA ANNUAL
que continúa com grande successo
E' INCONFUNDIVEL!
A nossa maneira de "Servir sempre melhor" ha mais de 23 annos que é unica e inimitavel
Não acredite em liquidações
Se fosse possivel offerecer TAPETES, CORTINAS, MOVEIS, etc., por preços menores do que os marcados nas exposições da nossa TRADICIONAL VENDA ANNUAL, não deixariamos a ninguem fazel-o.
MOVEIS
ASA NUNES
LIMITADA
a casa que impõe confiança
65 — RUA DA CARIOCA — 67
RIO

O Vasco Modificará o Seu Team Para a Peleja Com o Bangú

SOB A OBSERVAÇÃO DOS TECHNICOS

PARA A ORGANIZAÇÃO DO SCRATCH

Italia, requisitado para o scratch

Os jogos extras impediram os treinos dos 40 jogadores requisitados para a formação, após o julgamento, do "scratch" que deverá disputar o campeonato brasileiro.

Da impossibilidade dos treinos, surgiu a idéa de emergencia, aliás louvavel: a observação da performance de cada um dos jogadores.

E nos jogos de domingo, já a commissão technica acompanhava a actuação os players. Lastima-se nisso, a exiguidade de tempo.

Ha uma quantidade grande de jogadores que teve optima performance e que decline rapidamente, jogo a jogo. Quer haja ou não adiamento de jogos, como é provavel no dia 14, só poucos jogos poderão offerecer aspectos aclaradores para o termo selectivo.

E' preciso notar que o dia 21 do corrente é a data do grande certame.

E nesse pé, só uma coisa poderá contribuir para a brevidade da selecção: a hypothese de que, ha elementos, anteriormente seleccionados.

Dos ultimos jogos, dois elementos tiveram real destaque: Alfredo e Sobral. Sendo este ultimo, segundo o Departamento, apontado como extrema do scratch.

E o Russo que impressionou melhor do que Arthur, é provavel que tambem seja distinguido.

O Vasco se Apresentará Modificado Para a Peleja de Hoje

CONQUISTARA' O BANGU' A DESFORRA DA DERROTA SOFFRIDA NO TURNO?

Rey

O Vasco fará modificações para a peleja com o Bangu', hoje, á noite. Não entrará o mesmo team que enfrentou o America. A peleja com os rubro-negros serviu como uma optima experiencia, mostrando certas coisas que ainda não estavam evidenciadas. Assim, o cansaço de alguns jogadores. Gringo, por exemplo. O magnifico half appareceu sem a disposição de antes, contra o Flamengo. Falamos de disposição physica, está claro, porque Gringo jogou até com muito enthusiasmo. Domingos e Italia tambem apontaram certas falhas motivadas pelo cansaço. São, no emtanto, jogadores de quem muito se pode esperar ainda.

Welfare fará modificações no ataque, tambem. O team do Vasco deve ficar assim constituido: Rey, Bruno e Lino; Affonso, Fausto e Calocero; Orlando, Almir, Gradim, Nena e Dalessandro.

A IMPORTANCIA DO MATCH DE HOJE

O Vasco jogará hoje uma cartada de grande importancia. E' como se deve encarar a peleja com o Bangu'. Muitos receiam que a alta derrota experimentada frente ao Flamengo abale a confiança do quadro, tirando-lhe um pouco da moral. Welfare admittia isso, em algum modo, e dahi as alterações feitas.

O Bangu' tem mostrado ser um adversario perigoso. Soffreu até agora, apenas uma derrota: para o proprio Vasco. Conseguirá hoje a desforra? E' o que o resultado da peleja de hoje dirá.

OS TEAMS

Vasco — Rey; Bruno e Lino; Affonsinho, Fausto e Calocero; Orlando, Almir, Gradim, Nena e Dalessandro.

Bangu' — Euclydes, Camarão e Sá Pinto; Paiva, Sant'Anna e Medio; Sobral, Osorio, Tião, Placido e Dininho.

DR. JOSE' DE ALBUQUERQUE
Doenças sexuaes do Homem
Diagnostico causal e tratamento da
IMPOTENCIA EM MOÇO
Rua 7 de Setembro, 207.

Tião

COM UM NOVO TECHNICO, O FLUMINENSE ENFRENTARÁ O BOMSUCCESSO

Arrillaga Dirigirá o Quadro Tricolor

O Fluminense enfrentará o Bomsuccesso, amanhã.

No primeiro turno, a victoria sorriu aos tricolores, cuja "peformance" no Extra, tem apresentado altos e baixos. O Fluminense jogará, d'agora em deante, sob a orientação de um novo technico: "Arrilaga. O meia argentino começará officialmente, amanhã. O problema do Fluminense, de ha muito, vinha sendo o do technico e não lhe faltam elementos e pode-se mesmo dizer que poucos quadros reunem tantos cracks.

Arrillaga dará uma nova feição á equipe tricolor? Trata-se de um jogador com larga experiencia e conhecimentos vastissimos de football.

O Bomsuccesso não tem sido feliz, no campeonato. Aliás, é estranhavel a sua má actuação, uma vez que, com o mesmo team, foi sempre perigoso no campeonato.

Compreendendo a necessidade de uma reacção, o Bomsuccesso se empregará para a reconquista do terreno perdido. O match de amanhã, reserva importancia. E' interessante observar que o Fluminense nunca perdeu para o quadro leopoldinense. O encanto será quebrado?

Ainda não se sabe qual o team do Fluminense, para amanh. Arrilaga conservará a mesma constituição dos ultimos jogos?

Otto

GONORRHE'A
RECENTE OU ANTIGA
CURA-SE em 15 dias, UNICAMENTE com hervas da flora Brasileira, sem dieta alguma. Pacote para uma semana — 10$000. — Vale Ao Lab. de Pharmacologia da Flora Brasileira, Caixa 3410. S. Paulo.

CAMISAS DE SEDA!
Todos podem usar lindas camisas de seda ou de tricolines austriacas, gastando pouco dinheiro, visitando as exposições da
CASA BARBOZA, FREITAS
AVENIDA RIO BRANCO, 136

NAO VE BEM? PRECISA USAR OCULOS? A CASA VIEITAS
Offerece as mesmas vantagens de sempre.
AVENIDA RIO BRANCO, 127

A PELEJA RODRIGUES-COSTARELLI, PROMETTE SER VIOLENTISSIMA

Como o Pugilista Argentino se Vem Preparando Para a Grande Luta — A Fórma Actual, de Rodrigues — Conseguirá Jack Tigre, Dominar a Technica de André Miguez?—As Outras Lutas

Arturo Costarelli, o proximo adversario de Antonio Rodrigues, na grande luta final de sabbado proximo no Estadio Brasil, está treinando de uma maneira verdadeiramente assombrosa. Para falarmos a verdade, dizemos que nunca o vimos assim, com tanto enthusiasmo, se dedicar ao seu preparo. Tomasulo, que é o seu "sparring" principal, mostra-se surpreendido com a disposição do seu compatriota. Costarelli, que para baixar de peso está treinando todo enrolado em roupas de lã, está tão confiante na sua victoria sobre Rodrigues, que até chega as vezes, a sua alegria, deixar o seu manager impressionado. O pugilista argentino movimenta-se com extrema facilidade e os seus golpes são desferidos com a maxima violencia e precisão. Antonio Rodrigues, do mesmo modo que o vencedor de Joe Zeman, está formidavel. Aliás esse seu estado excellente de preparo não nos surpreende, uma vez que Rodrigues é um dos mais completos cracks que pisam os nossos rings.

Mas o pugilista luso não se satisfaz com a forma excepcional que os tenta, e cada vez mais procura se aprefeiçoar. Os treinos que vem realizando diariamente, são muito bem executados o que serve para demonstrar a sua grande classe.

Amanhã, quinta-feira, ambos deverão dar por encerrados o seu preparo, para a luta que será em 10 rounds de 3 minutos, com luvas de 6 onças.

A LUTA JACK TIGRE x ANDRE' MIGUEZ, E' UM ENIGMA

Conseguirá Jack Tigre, com as suas arrancadas impressionantes, penetrar na guarda cerrada de André Miguez? O leve nacional encontra-se actualmente na phase decisiva de sua carreira e, por certo que não ha de querer soffrer um revés frente ao vencedor de suir uma grande experiencia Magnalli, apezar daquelle possuir uma grande experiencia dos segredos do ring.

Miguez declara que a luta com Prior serviu-lhe para que se protejesse mais um pouco e que Jack Tigre não escapará do K. O., ainda que fuja ao combate. Mas o joven campeão nacional está confiante e em resposta diz que ainda não será desta vez que elle irá visitar o "paiz dos sonhos".

E Jack fala serenamente: "Quero ser o primeiro, no Brasil, a derrubar André Miguez".

Qual dos dois está com as suas previsões acertadas? De um ou de outro modo, a luta entre ambos deverá ser empolgantissima e sangrenta. Se Miguez prevalecer-se de sua technica para, na primeira oportunidade, liquidar o rival, Jack busca o combate desde que sôe o gong e luta como um leão até o ultimo instante. Quem vencerá? Haverá "knock-out"?...

AS DEMAIS LUTAS DO PROGRAMMA

No mesmo programma assistiremos aos combates de Marcenaro, o "gentleman" do ring, com Gunter Rasch, um peso medio judeo-allemão, do qual dizem maravilhas.

Manoel Baptista, o forte medio portuguez, mais conhecido por "Carvoeiro", offerecerá combate ao intrepido Rivera Nunez, um dos mais corajosos e valentes pugilistas que nos tem visitado em todas as épocas.

DUAS LUTAS DE AMADORES

Preliminarmente haverá duas importantes lutas de amadores, da Federação Carioca de Box.

A PESAGEM

A pesagem será sabbado, ás 11 horas, na Associação Christã de Moços.

SYPHILIS?
ELIXIR DE NOGUEIRA

As eleições do dia 14 modificam a tabella dos jogos de domingo

As eleições do dia 14 provocaram o adiamento do match Bomsuccesso e Vasco para o dia 17, e a antecipação dos outros jogos para sabbado, 13.

Não era justo que esses jogos prejudicassem os pleitos de domingo. Seria não só tolher aos jogadores o direito de cidadania, como tambem desviar das correntes eleitoraes uma grande multidão que tambem é louca pelo football. Por isso é louvavel e digna de applausos a attitude da Liga Carioca, procurando conciliar interesses.

Apezar de que, só directamente cabe aos clubs interessados nos matchs, o accordo solucionador.

O assumpto foge inteiramente, a alçada da Liga. No entanto é possivel que tudo se resolva, assim: Bomsuccesso e Vasco, terça-feira á noite; S. Christovão e Flamengo, em Figueira de Mello, sabbado á tarde, e Bangu' e America, na noite de sabbado, deixando a tarde livre para o São Christovão e Flamengo. Só não haverá solução para o Bomsuccesso e Fluminense que deverão jogar amanhã. Para o Bomsuccesso é impossivel fazer dois jogos com o descanso de 48 horas.

Irineu Corrêa Vae Ser Punido

O DR. ROMEU DE MIRANDA E SILVA CONCEDE AO "DIARIO CARIOCA", INTERESSANTE ENTREVISTA

Irineu Corrêa vae ser punido.

Esta, a nova que nos deram na tarde de hontem, e que, abaixo vae elucidada.

Damos em primeira mão, mas attendendo ao feito brilhante do corredor brasileiro, preferiamos não ter tido esse privilegio.

Irineu Corrêa, numa attitude incompreensivel, depois de conquistar brilhantemente, o "Grande Premio Cidade do Rio de Janeiro", incidiu no artigo 126 do Regulamento da Associação Internacional de Automoveis Clubs Reconhecidos.

Obtido que foi esse informe, procurámos o dr. Romeu de Miranda e Silva, secretario da Commissão Esportiva do Automovel Club do Brasil.

Ouçamol-o:

— E' verdade o que lhe disseram. Irineu Corrêa, depois de haver vencido de fórma brilhante a competição automobilistica do dia 3, empanou lamentavelmente, sua victoria. Havendo surgido uma divergencia na publicidade feita em torno de sua collocação, na corrida, a Commissão Esportiva do Automovel Club do Brasil, como era de seu dever, consultou o Regulamento da Associação Internacional de Automoveis Clubs Reconhecidos. Este, conforme lhe mostrarei, trata do assumpto no artigo 126. E nos exhibe o referido artigo:

PUBLICIDADE MENTIROSA

"Art. 126 — O concurrente ou a casa que fez a publicidade por occasião de uma manifestação sportiva ou de um "record", deve indicar as condições geraes e particulares da "performance" annunciada, a natureza da manifestação sportiva, ou do "record", da categoria, a classe, etc... do carro e a classificação ou o resultado obtido.

"Toda omissão ou addição que venha provocar duvidas no espirito publico poderá redundar na applicação de uma pena que attingirá o responsavel pela dita publicidade."

Dr. Romeu de Miranda e Silva, secretario da Commissão Esportiva do Automovel Club do Brasil

Toda reclamação ou contestação attinente ás peças fornecidas á concepção do carro e seu bom funccionamento será submettida a um jury nomeado pelo A. C. N., se estes fornecedores estão installados no paiz do A. C. N., ou pela C. S. I. se estes fornecedores são de paizes differentes."

Confesso que, se não fosse a obrigação de bem cumprirmos a nossa missão, teriamos deixado esse caso aparte. Elle, porém, envolveu o nome do Automovel Club do Brasil e, bem assim, os dos responsaveis pela carreira. Ora, entre concorrer para a nosa desmoralização e engrandecer o triumpho de um nosso patricio, preferimos ficar com o Regulamento, engrandecendo os nossos fóros de "sportmen".

Estamos concluindo os mappas e demais informes destinados á A. I. A. C. Reconhecidos. Por occasião dessa remessa, enviaremos, tambem, o pormenor attinente á infracção commettida por Irineu Corrêa.

O CASTIGO

— E qual será o castigo?

— De accordo com o artigo 126, compete ao nosso Automovel Club alvitrar a pena. Ella já está escolhida. Em nosso relatorio pediremos a eliminação de Irineu Corrêa em "certamens" internacionaes por tempo indeterminado.

Desta fórma, elle, tão cedo, não poderá participar de corridas de automoveis.

Aproveitando a occasião, indagamos se era verdade que uma equipe nacional concorreria ao "Circuito de Cordoba", a se correr na Republica Argentina.

UMA DEFERENCIA

O Automovel Club, antes a presença dos argentinos em nosso "Grande Premio Cidade do Rio de Janeiro", pensa corresponder esta deferencia, mandando ao "Circuito de Cordoba" uma equipe brasileira. E' sempre agradavel, a retribuição de gentilezas.

A NOSSA EQUIPE

— E quaes serão os nossos representantes?

— Adoptamos um criterio — o da escolha dos tres brasileiros primeiros classificados, no dia 3. A equipe será composta de tres volantes, justamente classificados no "Circuito da Gavea".

— Mas, Irineu está eliminado da equipe?

— Está. O numero tres será rigorosamente preenchido. A equipe, no criterio que vimos de adoptar, será esta: Domingos Lopes, Virgilio Lopes Castilho e Julio de Santis.

— E manoel de Teffé?

— Fugiu, infelizmente, ao criterio que escolhemos. Acredito, comtudo, que elle irá á Argentina, por iniciativa propria.

O KILLOMETRO LANÇADO

Era intenção do Automovel Club não realizar este anno, a prova do killometro lançado. Hontem, porém, o dr. Romeu nos disse que haviam deliberado o contrario.

— Era nossa intenção não effectuarmos este anno, a prova — Killometro Lançado. O dr. Carlos Guinle pesando o interesse que essa prova despertou o anno passado, de accordo com a Commissão Esportiva, vem envidando esforços para leval-a a effeito. Dest'arte, ainda este mez, assistiremos, talvez no local anterior, o "Killometro Lançado".

EM NOVEMBRO

— E a Rio-Minas-S. Paulo-Rio?

— Essa prova será realizada, mas, só em novembro. Tivemos muito trabalho, com a anterior. Estamos agora, nos refazendo. E accresce um detalhe — O Automovel Club está aguardando que o dr. Armando de Salles Oliveira, mui digno interventor em São Paulo, dê o premio promettido.

IRINEU VAE A' PAULICE'A

Hoje á noite, pelo segundo nocturno, Irineu embarcará para São Paulo.

O volante patricio que para ali segue a convite da Ford Motor Company, durante sua estadia na capital paulista, será hospede da referida Ford.

Irineu receberá em São Paulo, o carro que a Ford lhe destinou.

Desde
47$500

por mez, construidas de pedra tijolo telha typo francez, madeiras de lei, venezianas e portas almofadadas com um lote de 10 x 40 Logar alto, enxuto, linda vista para a bahia, praia de banhos, agua encanada, luz e omnibus Parque Duque de Caxias. Caxias, antigo Merity E. F. Leopoldina junto á estação.

CATCH

Al Pereira e Gardini num grande choque

O QUE SERÃO OS COMBATES DE AMANHÃ NO STADIUM RIACHUELO — A ESTRÉA DE MARTINEZ

A etapa de amanhã pelo torneio internacional de catch-as-catch-can está despertando grande interesse entre o nosso publico sportivo. Todos aguardam com grande curiosidade o momento da luta entre Al Pereira e Gardini, assim como a estréa do novo concurrente Martinez, o que se verificará no ring do Stadium Riachuelo.

UMA LUTA DE SUPREMA IMPORTANCIA

O embate entre Gardini e Al Pereira tem uma importancia capital para o desenvolvimento do torneio internacional de catch. Como se sabe, Al Pereira, Gardini e Karol Nowina são os mais cotados para levantar o certame. Gardini e Nowina estão invictos e Pereira soffreu logo uma derrota ás mãos de Nowina. Isto quer dizer que, se o lusitano perder amanhã para Gardini, ficará com pouquissimas possibilidades de vencer o torneio. Sendo assim, comprende-se facilmente que esta luta seja de altissima importancia e esteja despertando grande interesse entre os adeptos do violento sport.

GARDINI AFIRMA QUE DERROTARA' PEREIRA

Commentando o seu combate com Al Pereira, o campeão italiano, num grupo onde estavam alguns chronistas sportivos afirmou que baterá Al Pereira sem grande dificuldade. Explica Gardini a sua confiança extremada na victoria, dizendo que o unico golpe perigoso de Pereira é o "slam", aquelle tranco violento que elle applica e que faz o adversario ir parar longe, completamente moido e estonteado. Ora como elle sabe bem a fórma de evitar esse golpe, Pereira será presa facil em suas mãos.

Gardini accrescentou que está esperando com verdadeira ansia o momento de enfrentar Pereira e que lamentou ter sido Nowina o primeiro a ter a honra de derrotal-o, ainda que isso não lhe parecesse muito nitido, pois foi o resultado de uma quéda desastrada e da precipitação do juiz.

MARTINEZ CONTRA CONLEY

Martinez e Conley farão a outra luta do torneio. Ha grande interesse em ver as qualidades do novo concurrente. Trata-se de um lutador argentino de razoavel pratica e dotado de grande força e coragem. Conley, que sómente tem um ponto perdido tudo fará para manter sua posição, emquanto Martinez muito se irá esforçar para fazer um bom combate e assim dar ao publico bella impressão.

PELO CAMPEONATO DE AMADORES DE BOX

As preliminares de amanhã serão de grande importancia tambem. Constarão ellas de 5 lutas de box pelo campeonato carioca de amadores.

Este certame, que vem sendo organizado e controlado pela Federação Carioca de Box, tem mostrado novos elementos de valor e é um indice para a apreciação do desenvolvimento que vae tomando a nobre-arte em nossa capital. O publico terá, assim, occasião de apreciar 5 bons combates entre amadores valentes e combativos.

Violento Choque de Vehiculos na Praça da Republica

Hontem, pela manhã, na Praça da Republica, esquina da rua Senador Euzebio, occorreu um desastre que poderia ter occasionado a morte de varias pessoas.

Pelo que ficou esclarecido a culpa do accidente, coube a um motorneiro da Light, que desrespeitando o signal, avançou com o seu vehiculo.

O bonde por elle dirigido, era da linha Coqueiros, e rumava para o Largo S. Francisco. Ao chegar no local mencionado, elle ao avançar o signal, foi de encontro ao auto-omnibus numero 585, da Viação Gloria, linha Monroe, Meyer-Engenho de Dentro, dirigido pelo motorista José Baptista Corrêa.

Motivado pelo choque, a parte fronteira do omnibus encaixou-se sob a plataforma do bonde, em condições taes que se tornou necessario o emprego de "macacos", afim de suspender este ultimo, unica maneira de retirar aquelle e desimpedir o trafego, que ficou interrompido durante largo tempo.

Encontava-se nas immediações, o inspector de trafego numero 343, que, immediatamente, tomou as providencias requeridas pelo caso, conduzindo presos á delegacia do 10° districto, o motorneiro Norival Corrêa, regulamento numeo 3194 e o chauffeur da Viação Gloria.

TINTA BRASILIA
A MELHOR

Dr. Oswaldo Barbosa
PROF. DE CLINICA MEDICA DA FACULDADE DE MEDICINA DO PARA'.
Doenças do figado, estomago, pulmões e coração. Installações completas de electricidade medica, raios X, alta frequencia, banhos hydro-electricos e de luz, raios ultra vermelhos e ultra violetas
EXAMES DE LABORATORIO.
CONSULTORIO: 7 de Setembro, 135, 3° andar — 2-0598.
RESIDENCIA: — Rua Paulino Fernandes, 82—Botafogo, 6-2231.

QUER GANHAR SEMPRE NA LOTERIA?

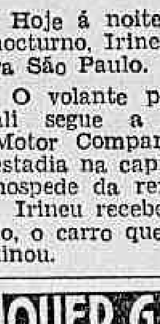

A ASTROLOGIA offerece-lhe hoje a RIQUEZA. Aproveite-a sem demora e consequira FORTUNA e FELICIDADE. Orientando-me pela data de nascimento de cada pessoa descobrirei o modo seguro que com minha experiencia todos podem ganhar na loteria sem perder uma so vez. Mande seu endereço e 600 reis em sellos, para enviar-lhe GRATIS "O SEGREDO DA FORTUNA". Milhares de attestados provam as minhas palavras. Meu endereço: Prof. PAKCHANG TONG, Gral. Mitre 2241 - Rosario (S. Fé) - (Rep. Argentina)

ELEITORES FLUMINENSES: RECUSAE O VOSSO VOTO AOS CARCOMIDOS RESPONSAVEIS PELOS CRIMES DO ANTIGO REGIME E TAMBEM AOS INTRUSOS E AVENTUREIROS RESPONSAVEIS PELOS ABUSOS, PELA MEDIOCRIDADE E INFECUNDIDADE DOS GOVERNICHOS REVOLUCIONARIOS. VOTAE NOS RADICAES QUE SÃO O ESPELHO DA VOSSA INTELLIGENCIA!

:TURF:

NOTAS, IMPRESSÕES E COMMENTARIOS

A Consagração de Silfo no Derby de Palermo

O turf argentino viveu, no domingo, o seu maior momento, com a realização do Gran Premio Nacional. Esta prova, que foi instituida ha meio seculo justo é, tambem, cognominada Derby Argentino, em attenção ao espirito que animou seus fundadores, de moldal-a á feição do grande classico de Epson, criado por Lord Derby. Como a maior prova do turf mundial, o Derby Argentino destina-se a animaes de tres annos e o seu percurso é quasi o mesmo do classico inglez. Apenas, quanto á data da realização, nota-se uma differença muito grande entre as duas provas, pois emquanto a britannica tem logar em junho, no anno seguinte ao da apparição dos productos, a de Palermo se antecipa em quasi nove mezes, realizando-se em outubro, no mesmo anno do apparecimento da geração. Dir-se-á que as differentes épocas de nascimento dos productos do hemispherio sul e dos do hemispherio norte, justificam esta diversidade. Os primeiros nascem, de facto, seis mezes mais cedo do que os segundos. Mas de qualquer forma, o certo é que, em outubro, quando se realiza o maior classico argentino, seus disputantes estão ainda muito longe de encontrar-se no apogeu. Tanto é assim que, quando se medem, á esta altura da temporada, com os representantes das velhas gerações, são beneficiados invariavelmente de 8 a 10 kilos, de maneira a ser sua deficiencia organica compensada efficazmente. Portanto, seria mais coerente que a sagração inherente ao resultado do Derby fosse postergada para o anno seguinte, de sorte a coincidirem a maxima importancia da prova e o apogeu das condições physicas de seus concurrentes.

A geração que traz ante-hontem disputou o Derby tinha um leader bem definido: Silfo. Em oito apresentações, o filho de Silurian fôra sete vezes victorioso, só não o sendo, no compromisso de estréa, quando caiu batido por Capresus e Redomado, animaes que posteriormente nunca conseguiram acompanhar-lhe o rythmo. Com excepção da segunda carreira que disputou, todas as demais victorias do filho de Rebelion foram obtidas em classicos, aos quaes concorreram as mais destacadas figuras da geração. Como se vê, era uma campanha notabilissima a que vinha cumprindo.

Todavia, hesitava-se em collocal-o á altura dos grandes azes da elevage argentina, o ultimo dos quaes fôra Payaso segundo uns, ou Mineral conforme outros, algo scepticos com as façanhas daquelle filho de Payasada. Esta hesitação não deixava de ter seu fundamento, pois algumas das victorias de Silfo haviam sido pouco concludentes, como, por exemplo, a do G. P. Jockey Club, em que Sin Nicotina o escoltára a meia cabeça, é verdade que encontrando de seu lado todas as vantagens. Esperava-se, por isto, que Silfo cumprisse mais umas apresentações para mostrar se este esforço requerido em seu ultimo triumpho fôra occasional e capaz, portanto, de deixar de existir, futuramente, ou se fôra consequencia duma natural escassez de recursos difficilmente sanavel.

E tambem podia dar-se o caso de ser Sin Nicotina um animal da mesma categoria absoluta de Silfo.

A victoria do filho de Silurian no Derby parece dar razão aos que o consideraram, desde o inicio, um grande crack. No seu laconismo os despachos telegraphicos informam que o "derby-winner" bateu Helium, por meio corpo, mas que vinha em excellentes condições physicas. Estas "excellentes condições physicas" significam certamente que o crack não vinha acabado e que, portanto, o meio corpo era perfeitamente dilatavel. A mais de dois corpos, chegou o terceiro Condalsolo, deixando, á sua rectaguarda, um animal como Loco Lindo, que no G. P. Jockey Club se approximara muito do vencedor. Por ahi podemos ver, que Silfo superou muito sua performance do Jockey Club, pelo menos em relação a Loco Lindo.

Quanto a Helium, que nesta prova chegára em quarto, ao secundar Silfo tão de perto, não fez mais do que confirmar os conceitos extraordinarios que suscitou desde o inicio de sua campanha, por seu "pedigrée" (filho de Hunter's Moon, irmão de Hyperion), por seu typo, e pela fórma magnifica por que triumphou no estreiar. Mal dirigido o seu "training", Helium decepcionou algumas vezes mas a "performance" que cumpriu no Derby, a qual lhe confere o titulo de segunda figura masculina da geração, revela que seus cuidadores tinham sobrados motivos. Condalsolo, que contou com a direcção de Leguisamo, e se classificou terceiro, é um filho de Barrabquero e Quim-rica. O neto de Barrabquero correra uma unica vez para obter expressivo triumpho sobre um lote numeroso de animaes. No Derby Argentino, apresentava-se em publico, pela segunda vez.

A NOVA GERAÇÃO NACIONAL

QUE juizo fazer sobre os productos apresentados, este anno, pelos estabelecimentos de criação do paiz? Inferior á dos ultimos annos, superior ou mesmo uma das melhores já saidas dos nossos haras nestes ultimos tempos? Parece-nos cedo ainda para emittir qualquer juizo a este respeito.

Comtudo, estamos inclinados a acreditar que nos achamos deante duma boa geração. Predominam visivelmente os productos marcados com o sello dos haras Expedictus e São José, e que importa a ausencia dos representantes das demais "fabricas", se é ali mesmo daquelle fóco que se faz com maior effectividade o sortimento de nossas pistas, e que, sem duvida mais concorre para o registo de pequenos avanços na marcha da elevage nacional?

A jaqueta ouro e costuras azues não perdeu qualquer dos sete classicos realizados na Gavea para os productos e, em S. Paulo, apenas Katete e Sargento tiveram licença de aspirar a condição de ganhador daquella natureza. Dos productos do stud Expedictus, dois, a principio, deram a impressão de destacar-se sobre os demais: Tia King e Manequinho. A seguir appareceram: Felippa, que produziu duas apparatosas exhibições de clases e Ribeirão, um potro de grande futuro. Em S. Paulo fizeram sua fama Huran, Brazeira (hoje retirada da actividade) e mais tarde Veneziano. No domingo, estreou na Mooca o potro pelo qual o sr. Linneo de Paula Machado pediu o preço mais alto nos leilões, 20:000$. Este producto, Galles, filho de Gallia, irmão materno de Aprompto, Thompson, Thais e Vendôme, iniciou-se com todo o exito, vencendo facilmente por mais de dois corpos.

O tercetto Tia King-Manequinho-Felippa, que se impuzera de maneira mais positiva, desprestigiou-se um pouco nestes ultimos tempos. Tia King alcançou, recentemente, uma victoria com pouca luz; Manequinho soffreu duas feias derrotas em São Paulo, a ultima das quaes no domingo, no clasisco ganho por Veneziano. O filho de Mangerona, que foi dos ultimos a chegar, caiu evidentemente de fórma. Aliás, em sua coudelaria, não havia a minima esperança em sua victoria e sim na de Veneizano, que foi o escolhido por Alfonso Silva. Será possivel que aquella classe prodigiosa esteriorizada pelo filho de Galloper King se tenha perdido e não se ache mais?

Quanto a Felippa, suas duas ultimas apresentações apearam-na completamente do pedestal em que se havia collocado. Mas são tantos e tão bons os productos do Haras do presidente do Jockey Club, que, quando um entra em declinio, apparecem outros que os substituem á perfeição, tornando sua ausencia minimamente sentida. E' o caso deste magnifico Veneziano, recente detentor do "record" da milha e que, no domingo, alcançou mais um significativo triumpho no Classico Candido Egydio. Em resumo: o dominio dos "creoulos" dos haras São José e Expedictus é quasi incontrastavel na turma. Posta a questão nestes termos, tornamos a perguntar: será boa a geração de 934? Este traço — o dominio dum unico haras — parece ser um argumento negativo. Comtudo, é bom não esquecermos que foi duma geração assim a celebre turma em que Santarém, Sucury, Sèvres, Sapho, Sem Medo, Sem Rumo, Sem Fim, Sing Sing, Sacha, etc., levantaram todos os classicos para productos que saiu o expoente maximo da elevage nacional.

Estará, pois, entre esta pleiade de valores apresentada este anno, pelo sr. Linneo de Paula Machado, um novo Santarem?

BRANTÔME E O "PRIX DE L'ARC DE TRIOMPHE"

O extraordinario Brantôme reappareceu, no domingo, em Lonchamps, dsiputando o Prix de L'arc de Triomphe. Esta prova, de poucas tradições, pois foi instituida depois da guerra européa, é considerada, no emtanto, uma das mais importantes do turf francez. E' tido mesmo como o principal clasisco para animaes de todas as edades e sua dotação, 400.000 francos é inferior apenas á do Gran Prix. Nestes dois ultimos annos o Prix de l'Arc de Triomphe não tem sido favoravel aos productos jovens, que se viram batidos por dois veteranos: Crapon, em 1933, e Motrico, em 1932.

A magnifica victoria de Brantôme levanta o prestigio dos "three-years" e vale ao mesmo tempo como a mais poderosa affirmação de valor do descendente de Blandford. Já não contente de passear sua invencibilidade frente aos productos de tres annos, Brantôme entra agora a dominar as velhas gerações. O "Prix de l'Arc de Triomphe" era o nono compromisso que satisfazia, e pela nona vez cruzou o disco mais cedo do que seus adversarios: que, como annuncia o telegrapho foram desta feita treze. Mais nada resta ao invicto na França. Agora é rumar em direcção aos Estados Unidos, em busca de adversarios menos faceis de bater.

O MONSTRUOSO ATTENTADO DE HONTEM EM MARSELHA

(Continuação da 1ª pagina)

veitando-se do motim, veiu para o meio da rua, por onde avançava o auto. Vi-o levantar vagarosamente o braço, sem perder muito tempo em fazer pontaria, trepando para o estribo do carro, onde se manteve agarrado ao fecho da porta com a mão que estava livre. Seguiram-se seis disparos, seguidos por uma desordem louca, sendo que os policiaes, aos berros, procuravam fazer recuar a multidão exaltadissima. Sem perda de tempo o tenente-coronel Piolet derrubou o assassino com tres golpes de sabre. A despeito disso o matador conseguiu soerguer o corpo e agachar-se, encontrando forças para fazer mais dois disparos. A multidão e a policia precipitaram-se sobre elle e o pisaram. Foi-me dado lobrigar os detalhes da scena de lynchamento, e onde poude distinguir a cabeça do assassino esmagada sob os pés das pessoas que avançaram sobre elle. Foi difficil á policia obter a identidade do matador, pois as roupas, onde deviam estar os papeis, ficaram em frangalhos. Descobriram as autoridades, porém, que elle havia cruzado a fronteira suissa ha menos de um mez, e seu nome não figura na lista dos estrangeiros a quem a policia procura.

A autopsia revelou que Kelemen succumbiu a varias feridas, entre ellas um talho de seis pollegadas na nuca, uma bala no nariz e outra na testa.

A RAINHA MARIA NÃO VINHA NO CORTEJO

MARSELHA, 9 (UP) — A rainha Maria, da Yugo-Slavia, não vinha em companhia do rei Alexandre. Sua majestade viajava no Expresso.

COMO OCCORREU O ATTENTADO

MARSELHA, 9 (UP) — O rei Alexandre foi ferido em pleno peito, encontrando-se em estado gravissimo.

O attentado occorreu na occasião em que o monarcha yugoslavo tomava assento no automovel ao lado do ministro dos Estrangeiros da França, sr. Louis Barthou.

O carro tinha percorrido apenas a distancia de 150 pés, quando irrompeu o tiroteio.

A CAVALLARIA INVESTE COM ENERGIA SOBRE O POVO

MARSELHA, 9 (UP) — Attingido na cabeça e no peito, o rei Alexandre caiu no interior do automovel a esvair-se em sangue.

A policia immediatamente carregou contra a multidão, ferindo diversas pessoas.

Os communistas são apontados como os causadores do incidente.

O tiroteio irrompeu immediatamente após a execução do hymno nacional.

A cavallaria, desembainhando suas espadas, investiu com energia contra a massa que se encontrava nas proximidades.

Sabe-se que ficou ferida uma senhora, sendo o seu estado considerado grave.

O attentado occorreu na rua de nome Cannabriere.

O REGICIDA FOI MORTO

MARSELHA, 9 (UP) — O indigitado assassino do rei Alexandre foi alvejado e morto.

ATIRANDO A' QUEIMA ROUPA

MARSELHA, 9 — (U. P.) — O rei Alexandre foi morto quasi da mesma maneira que o archiduque Francisco José, em Serajevo.

O assassino, pulando no estribo do automovel em que viajava o monarcha, enfiou o braço pela portinhola, disparando, a seguir, o revolver a queima roupa. Continuou elle a atirar até cair mortalmente ferido pelos sabres dos policiaes.

FALLECEU O REI ALEXANDRE

MARSELHA, 9 — (U. P.) — O rei Alexandre, da Yugoslavia falleceu ás quatro e quinze minutos da tarde.

FALLECEU O MINISTRO BARTHOU

MARSELHA, 9 — (U. P.) — O sr. Louis Barthou, falleceu no Hospital Hotel Dieu, em seguida a uma transfusão de sangue, que não surtiu o desejado effeito.

O NOVO REI TEM, APENAS, ONZE ANNOS

BELGRADO, 9 — (U. P.) — O principe Pedro, que, segundo se acredita, será proclamado rei dentro de breves dias, conta apenas onze annos de idade.

PRISÕES EFFECTUADAS

MARSELHA, 9 — (U. P.) — Sete ou oito tiros foram disparados pelos atacantes do rei Alexandre.

Sua Majestade caiu no interior do automovel, pondo sangue pela bocca. A policia effectuou a prisão de vinte pessoas. Acredita-se que os assassinos foram mortos.

PRESO O OUTRO ASSASSINO

MARSELHA, 9 — (U. P.) — A policia annunciou que são dois os assassinos do rei Alexandre e do ministro dos estrangeiros da França, sr. Barthou. Um delles falleceu em consequencia dos ferimentos recebidos, emquanto o outro foi preso.

ENVIADO DE UMA SESSÃO POLITICA SECRETA!

MARSELHA, 9 — (U. P.) — O assassino do rei Alexandre era um joven yugoslavo de origem croata. Pertencia a uma sociedade secreta politica, que o incumbiu de assassinar o monarcha, apontado como tendo destruido a autonomia da Croacia.

A policia declarou que o assassino veiu a Marselha especialmente com a missão de assassinar o rei Alexandre.

FALLECEU O CONDE ALEX

MARSELHA, 9 — (U. P.) — O marechal conde Alex Dimitriejevitch, que fazia parte da escolta do rei Alexandre, falleceu em consequencia dos ferimentos recebidos.

CONVOCADO URGENTEMENTE O GABINETE FRANCEZ

PARIS, 9 — (U. P.) — O gabinete foi convocado urgentemente para as seis horas da tarde, afim de deliberar em torno da gravissima situação.

A MORTE DO GENERAL GEORGE

MARSELHA, 9 — (U. P.) — Ao ouvir os primeiros tiros, que eram disparados na direcção do automovel em que viajavam o rei Alexandre e o Sr. Barthou a policia immediatamente atirou contra a multidão, ferindo vinte pessoas.

Entre os feridos estão o general George, membro da comitiva do rei Alexandre.

MARSELHA, 9 — (U. P.) — Falleceu o general francez George, que acompanhava a comitiva.

GRAVEMENTE FERIDO O ALMIRANTE BERTHELOT

MARSELHA, 9 — (U. P.) — O almirante Berthelot, prefeito maritimo de Toulon, tambem ficou gravemente ferido.

Tres senhoras e dois guardas moveis estão seriamente feridos. O total de mortos é de tres, attingindo a seis o de feridos graves.

TODA A YUGO SLAVIA FICOU ESTUPEFACTA COM O MONSTRUOSO ATTENTADO

BELGRADO 9 (United Press) — Toda a Yugo Slavia ficou estupefacta com o attentado de hoje, em Marselha, temendo-se que possa ter por consequencia um levante dos croatas. Calcula-se que a regencia, indispensavel, dada a pouca idade do principe Pedro, vae encontrar grandes difficuldades em controlar a situação, taes as difficuldades com que esta se apresenta.

Acredita-se, tambem, que em vez da regencia será installada uma dictadura militar, que governará em nome do principe Pedro.

A immunidade do paiz á guerra civil, depende inteiramente do contrôle que possa ser exercido sobre os elementos das minorias nacionaes comprehendidas dentro das fronteiras do paiz, minorias essas que se oppõem ao predominio dos servios no governo yugo-slavo.

O ministerio reuniu-se ás sete horas da noite, e continuou em sessão até tarde.

Em Zagreb, que é uma das principaes cidades do paiz, a primeira noticia da morte do rei chegou por intermedio da United Press. A informação circulou com extrema rapidez, tendo a multidão se reunido em frente dos jornaes, discutindo exaltadamente os acontecimentos. Multos cidadãos servios romperam a censurar em altas vozes os elementos croatas.

DESORDENS NA YUGOSLAVIA

Vienna, 9 (U. P.) — Noticia-se inconfirmadamente que irromperam desordens em Zagreb em consequencia da morte do rei Alexandre.

O indigitado assassino do monarcha yujo-slavo recebeu passaporte da policia local no dia 30 de maio ultimo, visado para a França, mas só deixou Zagreb a 26 de setembro, o que indica que durante longo tempo esteve planejando o attentado.

Observa-se, a proposito, que em 17 de dezembro de 1933, o ex-rei Alexandre foi victima de um attentado em Zagreb. O autor desse attentado que, aliás, não surtiu effeito, Peter Oret, confessou então que recebera a arma da Italia. Além disso, disse que recebera a promessa de meio milhão de dinars na hypothese de conseguir eliminar a vida do monarcha.

COMO A RAINHA MARIA TEVE CONHECIMENTO DO LUTUOSO ACONTECIMENTO

BESANÇON, 9 (U. P.) — O sr. Poretti Dalla Rocca, prefeito do departamento de Doubs, entrou no trem em que viajava a rainha Maria, da Yugo-Slavia, dirigindo-se immediatamente aos aposentos particulares de sua majestade, a quem relatou primeiramente que o rei Alexandre fôra ferido, annunciando, a seguir, que o monarcha fallecera em consequencia dos ferimentos recebidos.

Sua majestade caiu em copioso pranto, ficando verdadeiramente prostrada em consequencia do abalo recebido.

O prefeito Dalla Rocca acompanhou a rainha Maria até Marselha, onde ella deverá chegar na manhã de amanhã, partindo immediatamente a visitar o esquife do esposo no edificio da Prefeitura, onde o corpo se encontra.

A policia tomou rigorosas providencias, fazendo guardar o trem em que viaja a rainha da Yugo-Slavia. Nas estações ferroviarias foram tambem collocados contingentes policiaes convenientemente armados para evitar qualquer attentado.

O SR. DOUMERGUE A' TESTA DO MINISTERIO DO EXTERIOR

PARIS, 9 (U. P.) — O sr. Gaston Doumergue resolveu ficar interinamente á testa do Ministerio dos Estrangeiros, sabendo-se que irá, nessa qualidade, ao encontro que o sr. Barthou tinha marcado com o sr. Mussolini, em Roma.

COMO SE CHAMA UM DOS ASSASSINOS

LONDRES, 9 (U. P.) — A Exchange Telegraph Company annuncia que o assassino do rei Alexandre e do ministro dos Estrangeiros da França, sr. Barthou, se chama Kalem Petrus.

O GOVERNO BRASILEIRO DECRETARA' LUTO OFFICIAL POR TRES DIAS

O sr. presidente da Republica decretará luto official por 3 dias, em signal de pesar pelo assassinio de S. M. o Rei Alexandre da Yugoslavia, occorrido por occasião dos acontecimentos de hontem em Marselha, nos quaes foi igualmente sacrificado o sr. Louis Barthou, ministro dos negocios estrangeiros da França.

O sr. presidente da Republica enviou condolencias a S. M. a Rainha da Yugoslavia e ao presidente da Republica franceza.

O CHANCELLER MACEDO SOARES ENVIA CONDOLENCIAS AO GOVERNO FRANCEZ

O sr. José Carlos de Macedo Soares, ministro das Relações Exteriores, ao ter conhecimento do assassinio do sr. Louis Barthou, ministro dos negocios estrangeiros da França, telegraphou, enviando as suas condolencias ao presidente do Conselho de Ministros da França. Determinou outrosim que o ministro Moniz de Aragão, Secretario Geral do Ministerio das Relações Exteriores fosse apresentar, em seu nome pezames ao embaixador da França, sr. Louis Hermitte, e deu instrucções á nossa embaixada em Paris, para apresentar as condolencias do Governo do Brasil ao governo francez.

MARIA ESTÁ ENCANTADORA E ATTRAHENTE, AGORA

Ella descobriu um meio de remover as manchas dos dentes, tornando-os brilhantes e claros.

Um novo methodo scientifico que clareia os dentes, restaura a côr e o brilho natural.

Agora, todos que têm dentes amarellados, de aspecto desagradavel e que lhes causam vergonha ao sorrir, podem tornal-os alvos, brilhantes e attrahentes com o Kolynos.

O resultado é immediato.

Ao usarem o Kolynos na escova secca, logo na primeira vez notarão como é importante o uso de um creme dental antiseptico que de facto destroe os germens causadores da carie. Seus dentes tomarão novo brilho e em pouco tempo estarão claros como nunca o poderiam pensar.

Certifiquem-se como o Kolynos é muito mais efficaz. Comecem a usal-o hoje! *É o mais economico — Um centimetro numa escova sêcca é o bastante.*

KOLYNOS
CREME DENTAL

BLENORRHAGIA Cura radical no homem e na mulher aguda ou chronica ou mais antiga com injecções hypodermicas inoffensivas sem reacção e sem lavagens massagens, dilatações ou electricidade.
Tratamento radical de prostatite orchite impotencia (no moço) estreitamento. Corrimento regra dolorosa escassa ou demasiada inflammações do utero e ovario esterilidade
DR. JORGE A. FRANCO — do INS. OSWALDO CRUZ
67, Assembléa — 2 ás 4 — Tel. 2-3112.

Diario Carioca

Praça Tiradentes n.º 77 || Rio de Janeiro, Quarta-feira, 10 de Outubro de 1934 || Anno VII — Numero 1.904

Um Cadaver na Cisterna!

O ENCONTRO MACABRO DE SANTA THEREZA — SUICIDIO ? — OS TRABALHOS POLICIAES

A policia examinando a entrada da cisterna e o cadaver já retirado

Foi profundamente chocante a descoberta do "mata-mosquitos". Trabalhava esse modesto funccionario da Saude Publica, de nome Benedicto Nascimento da Silva, na falda de uma pequena colina que deita sobre os fundos da casa n. 425 da rua Almirante Alexandrino, em Santa Thereza, quando chegou até uma cisterna ali em abandono.

Levantou a tampa da cisterna e um cheiro putrefacto lhe chegou forte ás narinas. Foi difficil verificar a origem do máu cheiro. Mas Benedicto projectou a luz da sua lampada electrica para o fundo.

Um espectaculo macabro lhe estava reservado. Sentado ao fundo, dentro das aguas baixas, estava o cadaver de um homem!

AVISANDO A POLICIA

Horrorizado e gritando "um cadaver na cisterna", o "mata-mosquitos" correu a avisar a policia. No local se agrupavam curiosos, commentando o macabro achado.

Logo chegou ao local o commissario Mario Serpa, do 6º districto, que interdictou as proximidades, providenciando a vinda dos peritos e photographos do Gabinete de Pesquizas Scientificas.

A RETIRADA DO CORPO

O sr. Epitacio Timbauba da Silva, director do Gabinete de Pesquizas Scientificas da Policia e seus auxiliares, em vista da difficuldade, sinão impossibilidade do exame do corpo na situação em que se achava, deram ordens para destruir-se uma das paredes da cisterna. Começou o trabalho da demolição.

Nesse interim chegou o perito do Gabinete do Instituto Medico-Legal, dr. Attila Torres. Surpreendeu-se com os trabalhos que estavam sendo executados. E recusou-se a fazer o exame de que fôra incumbido. Qualquer pesquisa resultaria nulla, pois o local não mais estava como fôra encontrado.

Deante dessa observação foram os trabalhos suspensos, entrando a se entender os srs. Attila Torres e Epitacio Timbauba sobre providencias technicas.

Afinal, os dois technicos entraram em accôrdo. Os trabalhos proseguiram. E o corpo foi retirado.

O ASPECTO DO CADAVER

O cadaver éra o de um homem de côr branca, com bigodes. Estava em estado de decomposição.

Não havia nas algibeiras nenhum documento, nem dinheiro. Apenas dois lenços, sendo um de seda, e uma caixa de phosphoros.

Examinado o cadaver, foi notado que um liquido amarello se espalhara pelo bigode. As mãos e o rosto estavam com escoriações, parecendo que tivessem sido recebidas ao penetrar o desconhecido na cisterna.

TRATAR-SE-A' DE SUICIDIO?

A hypothese que logo occorreu aos circumstantes foi a de que se trate de suicidio, pois de outra fórma não se justificaria a presença do desconhecido ali. Só por vontade propria, de vez que nada indica, á primeira vista tratar-se de crime, poderia elle penetrar no reservatorio, que é de feitio original, medindo cerca de dois metros de altura, por 1m,20 de comprimeito, por 50 centimetros de largura.

Acontece que a espia do reservatorio tem o feitio de uma janella quadrada, medindo, no maximo, quarenta centimetros. Para que a victima ali entrasse sozinha deveria ter despendido grande esforço, introduzindo primeiramente as pernas e depois, forçadamente, o resto do corpo.

DESCONHECIDA A IDENTIDADE DO MORTO

Nada foi encontrado nos bolsos do morto que pudesse identifical-o. Continúa elle desconhecido.

Foi o cadaver removido para a "morgue" do Instituto Medico Legal, afim de ser autopsiado.

E'cos da Tragedia de Cordovil

POR DESPACHO DO JUIZ DA 2ª PRETORIA CRIMINAL, FOI ARCHIVADO O PROCESSO DO ASSASSINIO DO DEPUTADO ANTONIO PENNAFORTE

Ainda perduram os écos da tragedia desenrolada, numa tarde do mez findo, em Cordovil, onde foi abatido a tiros de revolver, por d. Odette de Azevedo, o deputado classista Antonio Pennaforte.

O drama sangrento desenrolou-se da fórma seguinte:

O deputado Antonio Pennaforte vinha assediando d. Odette de Azevedo, com propostas amorosas.

Senhora casada, de uma honestidade comprovada, repelliu-o.

Ante as constantes investidas do deputado, d. Odette tudo narrou ao esposo.

Indignando-se com a attitude da honesta senhora, o deputado Pennaforte resolveu, por meio de ameaças, conseguir o seu intento.

Assim armado de revolver o deputado dirigiu-se para a casa de d. Odette, onde a ameaçou.

Em seguida, ante a repulsa da senhora, o deputado alvejou-a com um tiro.

D. Odette fugiu para o interior da casa e voltando armada de um revolver, enfrentou-o e abateu-o a tiros.

Presa em flagrante, foi mandada para a Casa de Detenção. Reconhecida a legitima defesa com que agira d. Odette foi posta em liberdade dias depois.

O processo correu os tramites legaes e de accordo com a promoção do adjunto de promotor, dr. Chermont de Miranda, que reconheceu ter d. Odette agido em legitima defesa, o dr. juiz da 2ª Pretoria Criminal deu a sentença, mandando archivar o processo, ficando, assim, d. Odette de Azevedo isenta de pena e culpa.

O Stand do Ministerio da Guerra na Feira de Amostras

UMA VISITA DA IMPRENSA AO MOSTRUARIO DO LABORATORIO MILITAR

A convite do director do Laboratorio Chimico Pharmaceutico Militar, coronel Augusto Manoel de Aguiar Filho, realizar-se-á na proxima sexta-feira, ás 14,30 horas, a visita dos representantes da imprensa ao mostruario daquelle importante estabelecimento no "stand" do Ministerio da Guerra na Feira Internacional de Amostras.

O Laboratorio Chimico Pharmaceutico Militar, que acaba de passar por importantes melhoramentos sob a direcção daquelle official superior, destina-se a supprir de medicamentos e material aseptico todas as unidades de tropa, hospitaes, enfermarias e demais unidades sanitarias do nosso Exercito.

O Auto Chocou-se de Encontro ao Poste

VARIOS FERIDOS

O sr. Vicente Caruso, proprietario em Cordovil, convidou seus amigos Sebastião Gentil, residente á rua Mariano Procopio n. 8 e Sebastião Evaristo da Silva, morador á rua Orestes n. 31, para visitarem a sua propriedade.

Os tres tomaram um automovel em São Christovão e mandaram-no seguir para aquelle suburbio.

Excedendo-se na velocidade, o motorista dirigiu o vehiculo pela rua São Luiz Gonzaga onde, ao fazer uma curva fechada, o carro derrapou e foi de encontro a um poste.

Do desastre resultou soffrerem Caruso, fractura da clavicula direita; Sebastião Gentil, um ferimento no frontal e Sebastião Ernesto, escoriações no rosto.

As victimas foram soccorridas pela Assistencia, onde chegaram conduzidas em outro automovel e declararam que com a preoccupação de receberem soccorros, se esqueceram de tomar o numero do auto.

Providencias da Policia Contra os Falsos Fiscaes do Trabalho

O dr. Luiz Franco, inspector-chefe da Inspectoria do D. N. T., sendo informado de que alguns individuos estavam percorrendo os estabelecimentos commerciaes e industriaes, intitulando-se fiscaes do Trabalho, no intuito de obter vantagens illicitas, resolveu tomar providencias energicas, recommendando taes individuos á vigilancia da policia e ao mesmo tempo, publicando na imprensa um communicado para esclarecimento das classes conservadoras.

Tomando em consideração a grave denuncia do sr. inspector-chefe da Inspectoria do D. N. T., o chefe de policia acaba de baixar a seguinte portaria:

"Tendo em vista o pedido do Departamento Nacional do Trabalho, determino ás autoridades policiaes que exerçam severa vigilancia sobre os individuos que percorrem os estabelecimentos commerciaes e industriaes desta capital intitulando-se funccionarios daquelle Departamento, no intuito de obter vantagens illicitas por suppostos serviços a cargo da referida repartição.

Os verdadeiros fiscaes da Inspectoria do Trabalho são portadores de carteiras de identidade devidamente authenticadas pelo citado Departamento".

Por Um Auto-Omnibus

O empregado no commercio Pedro Alberto Cabral, casado, de 35 annos, residente á rua Salvador Corrêa, n. 58, hontem á noite na rua D. Romana, esquina de Condessa Belmonte, foi colhido por um auto-omnibus.

Recebendo diversos ferimentos pelo corpo, Pedro Alberto, foi soccorrido pela Assistencia, retirando-se em seguida para á sua residencia.

Com Uma Agulha no Joelho

A menor Celia, de 13 annos, filha de Carlos Bastos, hontem, em sua residencia á rua Amparo n. 139, enterrou uma agulha no joelho esquerdo.

Soccorrida pela Assistencia do Meyer, Celia, foi em seguida internada no Hospital do Prompto Soccorro.

Os Ladrões Continuam Agindo

ASSALTADO UM ESTABELECIMENTO COMMERCIAL NO CENTRO DA CIDADE

Os peritos no local do assalto

A cidade continua entregue á sanha dos malfeitores. Emquanto isso, lavra o maior descontentamento entre elementos policiaes, dada a anarchia ora existente no Palacio da Relação. E' que os investigadores, os homens a quem está entregue o socego publico, até hoje ainda não receberam os seus parcos vencimentos, apesar das incessantes reclamações.

Raro é o dia em que não se regista um assalto. Agora mesmo, devido á deficiencia policial, os ladrões voltam a operar no centro da cidade.

Haja vista o assalto verificado durante a madrugada, no armazem de seccos e molhados "Ermida", situado no Largo do Capim, esquina da rua General Camara.

Segundo o que ficou demonstrado, os gatunos penetraram no interior do estabelecimento por meio de uma prateleira.

Uma vez ali, carregaram a machina registradora para detraz da armação e procederam ao arrombamento, retirando a importancia de cento e poucos mil réis.

Apesar de terem empregado grande esforço não conseguiram elles, entretanto, arrombar o cofre, para isso fizeram uso de um alicate, sem resultado.

Commemorando o feito, os meliantes se banquetearam, chegando mesmo a abrir algumas garrafas de Champagne Assis Brasil.

Após o "trabalho", sem deixar nenhum vestigio, retiraram-se.

O proprietario do estabelecimento, sr. Francisco Pinto Barbosa, que reside com a familia no 2º andar do mesmo predio, de nada se apercebeu.

O primeiro andar é occupado pelo Sport Club Brasil, onde todas as noites se reunem alguns associados, que ali ficam a palestrar até altas horas.

Pela manhã, ao abrir a sua casa commercial, o sr. Barbosa, ao ver o seu cofre violado, julgou que fosse grande o prejuizo. Entretanto, com a chegada mais tarde dos peritos da D. G. I. e commissario de serviço no 8º districto, verificou-se ter sido o mesmo insignificante.

Sobre o facto foi instaurado inquerito.

Prisão de Sargento

O ministro da Guerra mandou prender, por oito dias, o 1º sargento escrevente Nicoláu Tolentino de Menezes, por motivo de uma publicação de caracter politico, de autoria do referido sargento, num jornal desta capital.

O sargento Tolentino de Menezes é candidato á vereador pelo Partido Nacional dos Servidores do Estado, sob a legenda: Educação, Justiça, Trabalho.

Aggressão a Bala

O estivador Antonio Rezende Andrade, pardo, de 36 annos, casado, residente á Travessa do Barroso numero 3, hontem, quando passava pela rua do Camerino, foi aggredido a bala por um desconhecido, ficando ferido na perna direita e mão esquerda.

Soccorrido pela Assistencia, Rezende de Andrade retirou-se para a residencia.

Ultimas Novidades
EM
CASIMIRAS
Preços Camaradas
METRO DE OURO
159, RUA ROSARIO, 159

LIVROS NOVOS

PEÇO A PALAVRA! — Fabulas de Affonso M. Louzada.

No intenso movimento literario que se observa entre nós, ultimamente, ha sem duvida uma significação promissora.

Delle já se têm colhido resultados extraordinarios, pois que nos vêm surgindo obras que honram a literatura nacional.

Dentre ellas, podemos citar "Peço a palavra!", do conhecido poeta Affonso M. Louzada.

Trata-se de um livro de fabulas magnificas, em bellos versos, que são lições moraes, agradaveis pela graça e pela belleza.

Os velhos fabulistas se vêm ahi modernizados para melhor; os seus conceitos moraes foram modificados admiravelmente.

A' Disposição do Interventor em M. Grosso

Pelo ministro da Guerra foi posto á disposição do interventor federal, no Estado de Matto Grosso, para exercer o commando da Policia Militar o capitão Hildelberto Vieira de Mello.

TINTA BRASILIA
TYPO OFFICIAL
A MELHOR

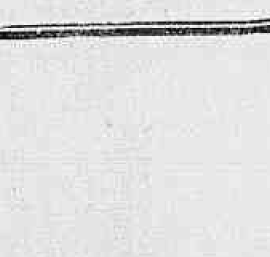

Edw. G. ROBINSON
MARY ASTOR — RICARDO CORTEZ
LOUIS CALHARN — MAE CLARK
SEGUNDA - FEIRA, no ODEON

— EM —
O HOMEM DE DUAS CARAS
(THE MAN WITH TWO FACES)
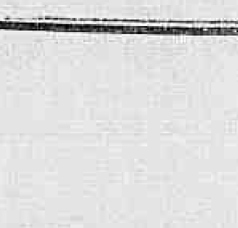
Um film repassado de surpresas verdadeiramente unicas! — O episodio de uma mulher escravizada a um poder extranho!